

Úttekt á möguleikum á flutningi einstakra
verkefna eða stofnana iðnaðar- og
viðskiptaráðuneytisins til landsbyggðarinnar

Nóvember 2000



PwC

Efnisyfirlit

EFNISYFIRLIT	2
YFIRLIT YFIR MYNDIR OG TÖFLUR	4
1 INNGANGUR	5
2 AÐFERÐAFRÆÐI OG VINNUFYRIRKOMULAG	6
2.1 VERKLÝSING	6
2.2 VIÐTÖL	8
2.3 ÚRVINNSLA	8
3 HELSTU TILLÖGUR	10
3.1 EINKALEYFASTOFA (ELS).....	10
3.2 FJÁRMÁLAEFTIRLITID (FME).....	10
3.3 IÐNTÆKNISTOFNUN ÍSLANDS (ITÍ).....	11
3.4 LÖGGILDINGARSTOFA (LS).....	13
3.5 ORKUSTOFNUN (OS)	13
3.6 RANNSÓKNASTOFNUN BYGGINGARÍÐNAÐARINS (RB)	15
3.7 SAMKEPPNISSTOFNUN	15
3.8 SAMANDREGNAR TILLÖGUR.	16
3.8.1 Hugleiðingar um frekari flutning verkefna og stofnana út á land.....	17
4 GREINING STOFNANA	19
4.1 EINKALEYFASTOFA	19
4.1.1 Hlutverk.....	19
4.1.2 Verkefnagreining.....	19
4.1.3 Viðskiptavinir Einkaleyfastofu	19
4.1.4 Deildir	20
4.1.5 Upplýsingatækni.....	22
4.1.6 Flutningur (Úthýsing).....	22
4.1.7 Niðurstöður.....	23
4.2 FJÁRMÁLAEFTIRLITID	24
4.2.1 Hlutverk.....	24
4.2.2 Verkefnagreining.....	24
4.2.3 Eftirlitsskyldir aðilar	25
4.2.5 Upplýsingatækni.....	26
4.2.6 Niðurstöður.....	26
4.3 IÐNTÆKNISTOFNUN ÍSLANDS	27
4.3.1 Hlutverk.....	27
4.3.2 Verkefnagreining.....	27
4.3.3 Viðskiptavinir ITÍ	28
4.3.4 Verkaskipting	29
4.3.5. Upplýsingatækni.....	31
4.3.6 Flutningur (úthýsing).....	32
4.3.7 Niðurstöður.....	32
4.4 LÖGGILDINGARSTOFA	34
4.4.1 Hlutverk.....	34
4.4.2 Verkefnagreining.....	34
4.4.3 Viðskiptavinir Löggildingarstofu	35
4.4.5 Deildir	35
4.4.6 Upplýsingatækni.....	38
4.4.7 Flutningur (úthýsing).....	39
4.4.8 Niðurstöður.....	40
4.5 ORKUSTOFNUN	42
4.5.1 Hlutverk.....	42
4.5.2 Verkefnagreining.....	42
4.5.3 Viðskiptavinir Orkustofnunar.....	42

4.5.4 Deildir	43
Orkurannsóknahluti	43
Orkumálahluti	44
4.5.6 Upplýsingatækni.....	46
4.5.7 Flutningur (úthýsing).....	47
4.5.8 Niðurstöður.....	47
4.6 RANNSÓKNASTOFNUN BYGGINGARÍÐNAÐARINS	48
4.6.1 Hlutverk.....	48
4.6.2 Verkefnagreining.....	48
4.6.3 Viðskiptavinir.....	49
4.6.4 Deildir	49
4.6.5 Flutningur (úthýsing).....	51
4.6.6 Upplýsingatækni.....	51
4.6.7 Niðurstöður.....	51
4.7 SAMKEPPNISSTOFNUN	53
4.7.1 Hlutverk.....	53
4.7.2 Verkefnagreining.....	53
4.7.3 Viðskiptavinir Samkeppnisstofnunar	53
4.7.4 Verkefnasvið	54
4.7.5 Upplýsingatækni.....	55
4.7.6 Flutningur (úthýsing).....	56
4.7.7 Niðurstöður.....	56
5 AÐSTÆÐUR TIL VIÐTÖKU VERKEFNA Á LANDSBYGGÐINNI.....	58
5.1 ORSAKIR BYGGÐARÖSKUNAR OG LEIÐIR TIL ÚRBÓTA	58
5.2 REYNSLA AF FLUTNINGI ANNARRA STOFNANA FRÁ REYKJAVÍK ÚT Á LAND	60
6 HEIMILDIR.....	63
7 VIÐAUKAR.....	66

Yfirlit yfir myndir og töflur

<u>Mynd 2.2</u> Greining	7
<u>Mynd 2.3</u> Flokkunarlíkan	8
<u>Tafla 3.1.</u> Dæmi um aðila á landsbyggðinni sem gætu tekið við verkefnum stofnana.....	17
<u>Mynd 4.1</u> Skipurit ELS.....	19
<u>Tafla 4.1.</u> Helstu viðskiptavinahópar ELS.....	19
<u>Mynd 4.2</u> Yfirlit ELS.....	23
<u>Tafla 4.2</u> Helstu verkþættir FME.....	24
<u>Tafla 4.3</u> Eftirlitsskyldir aðilar	25
<u>Mynd 4.4</u> Yfirlit FME	26
<u>Tafla 4.4</u> Verkefni ITÍ.	28
<u>Tafla 4.5</u> Helstu verkefni eftir sviðum.....	30
<u>Mynd 4.6</u> Yfirlit ITÍ.	33
<u>Tafla 4.6</u> Yfirlit yfir helstu aðila sem Löggildingarstofa á samskipti við.....	35
<u>Tafla 4.7</u> Mælifraeðideild eftir viðfangsefnum.....	36
<u>Mynd 4.8</u> Yfirlit LS.....	41
<u>Tafla 4.8</u> Starfsemi Orkustofnunar eftir meginmálaflokkum	42
<u>Mynd 4.10</u> Yfirlit OS.....	47
<u>Tafla 4.9.</u> Deildir RB ásamt meginverkefnum	48
<u>Mynd 4.12</u> Yfirlit Rb.....	52
<u>Tafla 4.10</u> Starfsemi Samkeppnisstofnunar eftir sviðum.....	53
<u>Mynd 4.14</u> Yfirlit Samkeppnisstofnunar.....	57

1 Inngangur

Iðnaðar- og viðskiptaráðuneytið og ráðgjafafyrirtækið PricewaterhouseCoopers ehf. (PwC) gerðu með sér verksamning um úttekt á 7 stofnunum ráðuneytisins, með tilliti til þess hvort hægt sé að flytja starfsemi þeirra eða einstök verkefni, að hluta til eða í heild, út á landsbyggðina. Stofnanirnar sem um er að ræða eru eftirfarandi:

- Einkaleyfastofa
- Fjármálaeftirlitið
- Iðntæknistofnun Íslands
- Löggildingarstofa
- Orkustofnun
- Rannsóknastofnun byggingariðnaðarins
- Samkeppnisstofnun

Verkefnið er meðal annars liður í þessum að uppfylla ákvæði þess íngsályktunartillögu um stefnu ríkisstjórnarinnar í byggðamáli 1999-2001. Í þessum íngsályktunartillögum segir meðal annars: „**Skilgreind verði eftir föngum þau verkefni einstakra ráðuneyta, stofnana og opinberra fyrirtækja sem unnt er að sinna á landsbyggðinni. Hvert ráðuneyti fyrir sig leggi fram tillögur þar að lútandi sem meðal annars geri ráð fyrir að möguleikar upplýsingatækninnar verði nýttir til hins ýtrasta.**“ Greining ráðgjafa PwC fólst fyrst og fremst í þessum að koma auga á þessum á þessum tti sem hafa áhrif á að hægt sé að færa verkefni úr stað og telja upp þessum tæknifæri sem finna má innan hvernar stofnunar. Á þessum stigi er ekki um að ræða hagkvæmnisútreikninga á flutningi einstakra verkefna eða stofnana, enda ekki hægt að gera samanburð á aðstöðu, húsnæði, starfsmannaförum o.fl. þessum ekki er vitað um umfang flutninga og þessum á hvar viðkomandi verkefni verður staðsett.

Í þessum skyni hannaði PwC greiningaraðferð sem notuð var til þess að vinna þessum rniðurstöður sem birtar eru í þessari skýrslu. Greiningin byggir á spurningum og flokkunarlíkani sem gefa til kynna þessum verkefni sem hugsanlegt væri að úthýsa í hverri stofnun. Það skal tekið fram að ekki er um tæknimandi greiningu eða lýsingu á áður nefndum stofnunum og takmarkast niðurstöðurnar af þessum tíma sem ráðgjöfum var tlaður í verkefnið.

Skýrslan er þessum upp byggð að fyrst er gerð grein fyrir aðferðarfræðni og vinnufyrirkomulagi sem úttektin byggir á. Síðan eru helstu tillögur um tilfærslu verkefna taldar upp og færð rök fyrir þessum. Þá kemur nákvæm umfjöllun um greiningu hvernar stofnunar fyrir sig þessum ar sem verkefnum og stofnunum er raðað í ákveðið flokkunarlíkan. Að lokum er fjallað um orsakir byggðaröskunar á Íslandi og reynsluna af flutningi stofnana út á landsbyggðina. Í viðaukum er meðal annars að finna upplýsingar um fjölda og bakgrunn starfsmanna og rekstrartölur stofnana.

Varðandi flutning ríkisstofnana út á land er ekki úr vegi að nefna þessum hér í upphafi skýrslunnar að iðnaðar- og viðskiptaráðherra hefur þessum ákveðið að flytja Byggðastofnun í heild sinni til Sauðárkróks. Einnig stendur yfir hagkvæmnisathugun á sameiningu Rafmagnsveitna ríkisins og Veitustofnana Akureyrar og flutningi höfuðstöðva RARIK til Akureyrar.

2 Aðferðafræði og vinnufyrirkomulag

Gagna- og upplýsingaleit fór fram í formi viðtala, skjalarýni og annarra athugana. Upplýsingum og gögnum var veitt í greiningarramma og flokkunarlíkan sem ákveðið var að styðjast við í samtölum ráðgjafa PwC og starfsmanna stofnananna. Markmiðið var þó ví að greiningin væri öðrum þó ræði afrakstur samvinnu starfsmanna og ráðgjafa PwC en hinum þó ræði hvíldi greiningin á annarri stjórnsýslulegri úttekt sem framkvæmd var með skjalarýni og almennri upplýsingaöflun af ráðgjöfum PwC (sbr. heimildaskrá). Það skal tekið fram að æskilegt hefði verið að kanna viðhorf viðskiptavina til áður nefndra stofnana, en verk tími og kostnaður leyfðu þó ekki í þessari úttekt.

Hlutleysi ráðgjafa PwC felst í þó ví að hanna greiningaraðferð sem nýst gæti við greiningu ákveðinna verka sem til greina kemur að vinna utan stofnana. Viðtölin voru þó annig uppbyggð að greining verka væri samvinna ráðgjafanna og starfsmanna stofnananna, sem er eðlilegt þó ar sem starfsmenn stofnananna vita best hvað þó ar fer fram. Hlutverk ráðgjafa PwC fólst þó ví í aðstoða við að skilgreina og leita þó au verk uppi sem hugsanlega er hægt að vinna utan stofnunarinnar.

2.1 Verklýsing

Greiningarferlið er margþætt en byggir á takmörkuðum fjölda aðferða sem hægt er að beita við úttektir sem þó essa. Fjórar aðferðir eru tiltækar við greiningu sem þó essa, en þó ær eru:

- Viðtöl
- Skjalarýni
- Athuganir (observations)
- Spurningakannanir

Við þó essa úttekt voru fyrstu þó rjár aðferðirnar notaðar til gagna- og upplýsingasöfnunar, en ekki var talið nauðsynlegt að nýta spurningakannanir, þó ar sem svörin eru oft af skornum skammti auk þó ess sem þó essi aðferð er seinlegri en hinar sem notaðar voru. Aðferðirnar eru valdar í samræmi við verksamning milli PwC og iðnaðar- og viðskiptaráðuneytis um „Úttekt á hagkvæmni flutnings einstakra verkefna eða stofnana iðnaðar- og viðskiptaráðuneytis út á landsbyggðina.“

Rætt var við viðstjórnendur og starfsfólk (millistjórnendur). Viðtölin voru byggð upp með þó að markmiði að draga fram hugmyndir eða staðreyndir um eðli verkefna sem unnin eru á vegum tiltekins sviðs/deildar innan stofnunar.

Viðtöl miðuðust við gagna- og upplýsingasöfnun varðandi verkefnagreiningu, um viðskiptavini og möguleika á úthýsingu. Mynd 2.1 sýnir ferlið, þó ar sem gagnaöflun er grundvöllur frekari vinnu við greiningu og flokkun. Eins og sést á skýringarmyndinni þó á er samspil milli notkunar greiningarramma og flokkunarlíkans, þó e., flokkun

Mynd 2.1. Greiningarferli

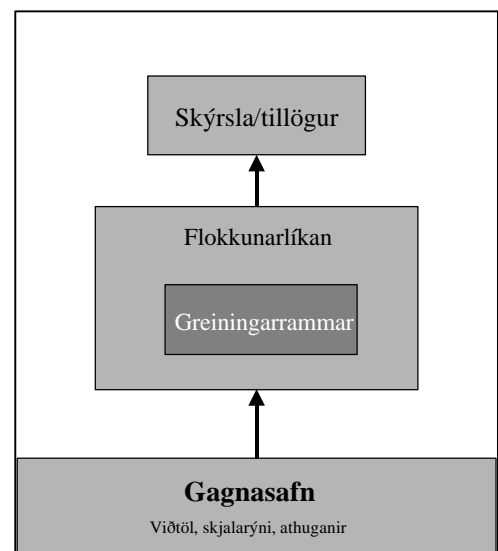

samkvæmt flokkunarlíkaninu er byggð á greiningarrömmunum sem endurspeglast í hverju viðtali og annarri heimildavinnu.

Skjalarýni var beitt við gagna- og upplýsingasöfnun vegna kostnaðargreiningar og starfsmannaþátta verksamnings.

Athuganir eru þ að ferli að kanna umhverfi og aðstæður sem gefa vísendingar um hvernig frekar megi móta verkferlið og uppfylla tilgang þess og eru þ ví til stuðnings og viðauka við aðrar aðferðir sem voru notaðar.

Greiningarrámmunum hefur verið skipt í fernt. Greiningarrámmi 1 er heildaryfirlit yfir stofnun með tilliti til tölfræði og yfirbyggingar. Greiningarrámmi 2 nær til einstakra deilda/sviða innan stofnunar og er samantekt sem byggist á greiningarrámma 3, þar sem einstakar aðgerðir sviða/deilda hafa verið metnar samkvæmt flokkunarlíkaninu. Fjórði rámminn lýtur að samskiptum stofnana og deilda.

Mynd 2.2 Greining

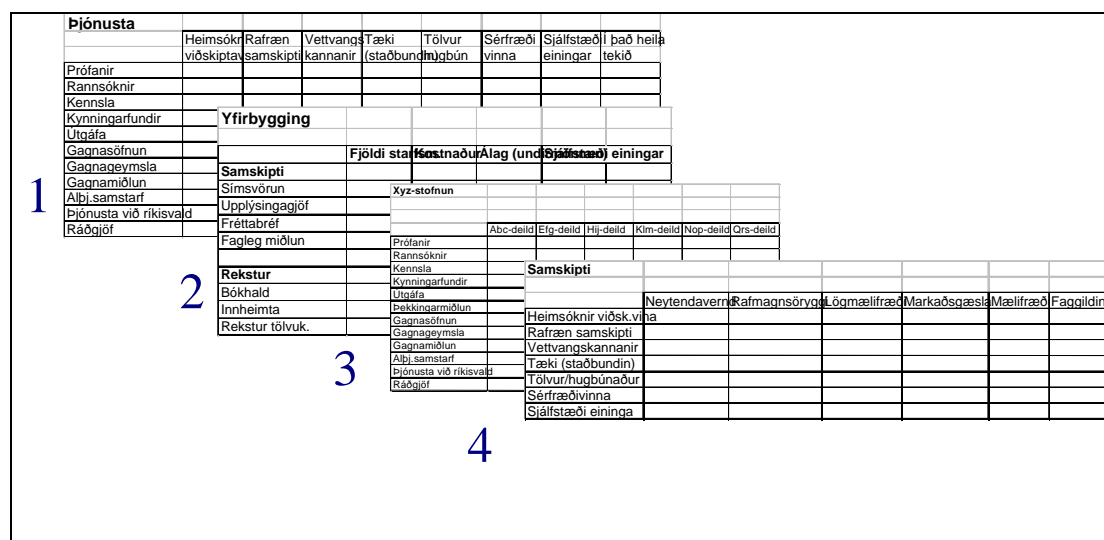

Flokkunarlíkanið er byggt á áþekku kerfi og þ ví sem Iðntæknistofnun birti í skýrslu um „Nýsköpun í gagna- og fjarvinnslu á landsbyggðinni“ árið 1999. Flokkunin er rauður þ ráður í öllum greiningarrömmum þar sem markmiðið er að kanna og gera grein fyrir verkefnum „opinberra fyrirtæki sem unnt er að sinna á landsbyggðinni“¹

¹ Þingsályktunartillaga um stefnu í byggðamálum fyrir árin 1999-2001.

Mynd 2.3 Flokkunarlíkan

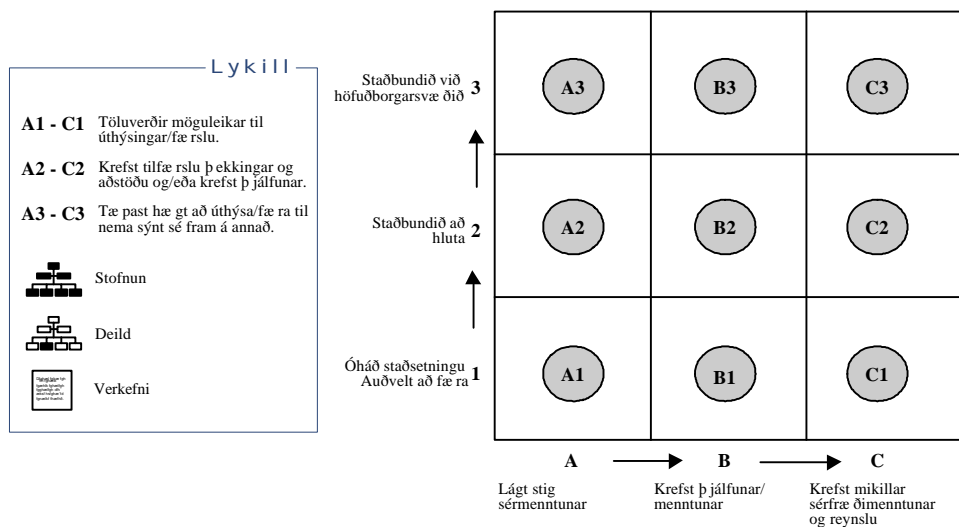

2.2 Viðtöl

Þátttakendur: Rætt var við forstjóra/forstöðumenn og yfirmenn helstu deilda innan þeirra sjö stofnana sem heyra undir verksamning PwC og IVR. Fjöldi viðtala eða samtala ráðgjafa við starfsmenn stofnananna var þrjú háður stærð stofnunar, stærð og fjöldi deilda ásamt þrjú að forstjóri hverrar stofnunar lagði til hverjir viðmælendur ráðgjafa skyldu vera.

Uppbygging: Viðtölin voru byggð á spurningum og voru fyrirfram skilyrt, þ.e. spurningarnar voru að hluta opnar og að hluta lokaðar. Samtölin byggðust á opnum spurningum en lokuðu spurningarnar voru notaðar til frekari skilgreiningar.

Ráðgjafar skráðu svörin hjá sér í samvinnu við fulltrúa stofnunar með vísan í flokkunarlíkanið, en þrjú að gefur forsendur til greiningar á þrjú hvort hægt er að úthýsa verkefnum eða hvort þrjú eru bundin við höfuðborgarsvæðið með hliðsjón af ýmsum þáttum.

2.3 Úrvinnsla

Lykilatriðið er skilgreining á verkum sem til greina kemur að úthýsa. Síðari hluta slíkrar úrvinnslu verður að vinna á grundvelli þeirrar skilgreiningar og getu landsbyggðarinnar til að taka við verkefnum. Það gæti verið framhaldsverkefni og/eða verk einstakra sveitarfélaga að biðla til þeirra verka sem sýnt hefur verið fram á að unnt sé að vinna utan þeirra stofnana sem nú hýsa og sinna þeim.

Myndir 2.2. og 2.3 sýna úrvinnslu gagna myndrænt en markmiðið er að staðsetja verkefni, deildir og stofnanir á flokkunarlíkaninu á grundvelli greiningarrámmanna. Þar af leiðandi er texti skýrslunnar rökstuðningur fyrir sérhverri staðsetningu en rökinn eru fengin úr viðtölum við starfsmenn og úr annarri heimildavinnu ráðgjafa sem vitnað er til hverju sinni. Forsendur flokkunarinnar miðuðu að þrjú að greina hversu bundin hver stofnun, einstakar deildir eða verkefni eru við núverandi staðsetningu á höfuðborgarsvæðinu. Úrvinnsla gagna byggðist á eftirfarandi þáttum:

- Framboð verkefna deildar/stofnunar
- Helstu verkefni
- Flokkun staðbundinna verkefna deildar/stofnunar
- Úthýsingarmöguleikar
- Núverandi og framtíðarmöguleikar með nýtingu upplýsingatækni
- Helstu viðskiptahópar

Hver ofangreindur þáttur var metinn með tilliti til þarfa hvernar deildar og stofnunar til að uppfylla hlutverk sitt. Þarfirnar voru metnar með tilliti til tækja, tækni, mannafla (þekkingar og reynslu), húsnæðis, staðsetningar og krafna viðskiptavinar. Þá var kannað hvernig deildir/stofnanir miðluðu þjónustu sinni til viðskiptahópa með tilliti til heimsóknna viðskiptavinarins, vettvangskannana/heimsóknna til viðskiptavinar, rafræna samskipta, símtækja, bréfaskrifta, útgáfu eða annarra þátta sem tilteknir voru af deild/stofnun.

3 Helstu tillögur

3.1 Einkaleyfastofa (ELS)

Tilfærsla verkefna:

Starfsmenn ELS bentu á að starfsemi við skráningu byggðamerkja væri hægt að sinna á landsbyggðinni, án þess að raska annarri starfsemi. Einnig bentu þeir á að athuga mætti með úthýsingum útgáfumála að hluta.

Ný verkefni: Fram kom hugmynd um að hægt væri að þjálfa fulltrúa frá Einkaleyfastofu til þess að sinna einkaleyfismálum hjá atvinnuþróunarfélögum úti á landi.

Tillögur PwC

Við fyrstu sýn virðist Einkaleyfastofa vera bundin við höfuðborgarsvæðið þar sem nálægð við helstu samskiptaaðila er talin mikilvæg. Í viðtölum við starfsmenn kom fram að umsóknir og önnur gögn væru ekki á rafrænu formi og að undirskriftir þyrftu að vera með hefðbundnum hætti. Hins vegar má benda á að nú liggur fyrir Alþingi frumvarp sem miðar að lögleiðingu rafræna undirskrifa og tækni við rafrænar undirskriftir er þegar í notkun víða um heim. Það má því segja að það hafi losnað um þá þætti sem gera starfsemi Einkaleyfastofu staðbundna við höfuðborgarsvæðið. Ef tæknin yrði nýtt til fullnustu þá mæli ekkert gegn því að færa stofnunina út á land í nánustu framtíð.

Þó að verkefni vegna byggðamerkja séu aðeins hluti úr einu stöðugildi starfsmanns þá gæti verið raunhæft að flytja þá að þá tilskyldu að starfsmaðurinn gæti sinnt hliðstæðum verkefnum frá öðrum stofnunum þannig að um fullt starf yrði að ræða. Þess ber þó ó að geta að þessu myndi fylgja einhver kostnaður og þjálfun starfsmanns. Ekki er talið vænlegt að starfsmenn atvinnuþróunarfélaga á landsbyggðinni sinni einkaleyfismálum, þar sem þau krefjast mikillar sérhæfingar og þá fylgdi veruleg starfsþjálfun og kostnaður, en þeir þyrftu sjaldan að svara spurningum um einkaleyfismál. Útgáfumálum má úthýsa að hluta, enda verði þá að gert samhliða tilfærslu útgáfuverkefna annarra ríkisstofnana sem einnig hafa bent á þann möguleika og þar með væri kominn grundvöllur fyrir fleiri störfum og tryggari verkefnisstöðu þeirra sem tækju þessu verkefni að sér. Þessi tillaga er einnig í samræmi við niðurstöður sem birtust í skýrslu Iðntækni stofnunar frá 1999: „Nýsköpun í gagna- og fjarvinnslu á landsbyggðinni“, þar sem bent er á þann möguleika að koma upp þjónustuverum á landsbyggðinni sem hefðu umsjón með símsvörum, úthringingum þjónustu, þýðingavinnu, gagnavinnslu og útgáfumálum fyrir opinberar stofnanir. Í þessu sambandi má t.d. benda á að fréttabréf iðnaðar- og viðskiptaráðuneytisins er prentað á Sauðárkróki.

3.2 Fjármálaeftirlitið (FME)

Ekki komu fram neinar hugmyndir hjá starfsmönnum FME um að hægt væri að sinna einstökum verkefnum á landsbyggðinni. Bent var á að starfsemin er meira og minna háð höfuðborgarsvæðinu vegna nálægðar við viðskiptavinum, sem eru eftirlitskyldir aðilar, og fara samskiptin mikið fram með fundum og heimsóknum. Landfræðileg fjarlægð milli stofnunar og viðskiptavina myndi gera FME mjög erfitt um vik að sinna eftirlitsskyldu sinni.

Tillögur PwC

Það er mat ráðgjafa að haldbær rök hafi verið færð fyrir þá að starfsemi FME sé mjög bundin við höfuðborgarsvæðið. Hins vegar mátti hafa í huga að ef aðrar stofnanir, t.d. Samkeppnisstofnun og Löggildingarstofa, þyrftu á nýjum eftirlitsaðilum að halda úti á landi þá mátti kanna hvort sömu aðilar gætu ekki sinnt eftirliti með fjármálafyrirtækjum á landsbyggðinni. Þau eru um 40 talsins en alls eru um 171 fjármálafyrirtæki á landinu öllu.

3.3 Iðntæknistofnun Íslands (ITÍ)**Tilfærsla verkefna:**

Starfsmenn ITÍ telja að einna helst mátti úthýsa stoðverkefnum eins og útgáfu kynningarefnis, viðhaldi heimasíðu og sínavörslu til aðila á landsbyggðinni.

Ný verkefni:

Bent var á að Impru, þá jónustumiðstöð frumkvöðla og fyrirtækja, geti náð til alls landsins með uppbyggingu þá jónustunets á grunni **útibúa** sem starfa í samvinnu við atvinnuþróunarfélögin. Að sögn starfsmanna ríkir gagnkvæmur áhugi milli Impru og atvinnuþróunarfélaganna á stofnun útibúa um landið sem starfa í samvinnu við Impru í Reykjavík. Þá er bent á að ráðuneytið hafi lýst yfir vilja til að útfæra hugmynd um „útibúavæðingu“ Impru í samvinnu við atvinnuþróunarfélögin þá ar sem hvert útibú væri fjárhagslega sjálfstætt. Í kjölfar slíkrar þróunar gætu atvinnuþróunarfélögin sett á fót frumkvöðlasetur í heimabyggð. Á þá annan hátt er talið að starfsemi Impru sé best fyrir komið og geti þá jónað landsbyggðinni á árangursríkari hátt.

Tillögur PwC

Full ástæða er til þess að athuga möguleika og kostnað við að úthýsa þeim stoðverkefnum (útgáfu, sínavörslu o.fl.) sem nefndin eru hér að framan, enda væri þá gert í samhengi við samsvarandi verkefni annarra stofnana. Til þess að styrkja þessa starfsemi er einnig gagnlegt að kanna möguleika á að færa frá ösludeild ITÍ út á land, þá ar sem sú starfsemi er ekki staðbundin í eðli sínu og erfiðleikar hafa verið við að útvega húsnæði fyrir kennslu og námskeiðahald. Víða á landsbyggðinni er til gott kennsluhúsnæði sem er illa nýtt í dag. Til þess að nýta sérfræðinga ITÍ áfram til kennslu væri e.t.v. skynsamlegt að starfseminn verði nálægt höfuðborgarsvæðinu, t.d. á Suðurnesjum, Vesturlandi eða Suðurlandi. Það verður hins vegar að hafa þá í huga að viðskiptavinir frá ösludeildar eru langflestir á höfuðborgarsvæðinu og dregur þá nokkuð úr möguleikum á flutningi.

Í ljósi þess að Impru hefur meðal annars þá hlutverk að efla nýsköpun og frumkvöðla á landsbyggðinni þá er lagt til að kannað verði hvort unnt væri að færa þá annan hluta ITÍ á landsbyggðina. Um 40% af viðskiptavinum Impru eru úti á landi og tilfærsla af þessu tagi myndi mjög líklega virka sem vítamínsprauta á atvinnulífið á landsbyggðinni og þá sérstaklega á þá svæði sem fyrir valinu yrði. Einnig væri hægt að stofna sjálfstæð útibú Impru eða frumkvöðlasetur í samvinnu við atvinnuþróunarfélög í öllum landshlutum eins og starfsmenn ITÍ hafa bent á. Af fyrirbyggjandi gögnum og viðtölum við starfsmenn ITÍ má álykta að starfsemi Impru sé aðeins að hluta bundin við höfuðborgarsvæðið og aðra starfsemi ITÍ. Almenn upplýsingamiðlun og ráðgjöf á sviði atvinnurekstrar og Evrópumála og umsýsla vegna styrkja og átaksverkefna á vegum Nýsköpunarsjóðs og ITÍ, geta varla talist staðbundin við höfuðborgarsvæðið. Hins vegar má benda á að rekstur núverandi

frumkvöðlaseturs í Reykjavík hefur skilað miklum árangri og að mestu nýst sprotafyrirtæ kjum á höfuðborgarsvæ ðinu. Þannig væ ri hæ gt að nota þ essa reynslu sem fyrirmynd við að koma á fót frumkvöðlasetrum úti á landi og þ jálfu upp nýja starfsmenn eða fæ ra til hluta þ eirra sem nú starfa hjá Impru.

Þegar hlutverk og starfsemi Impru eru borin saman við Byggðastofnun þ á kemur ýmislegt sameiginlegt í ljós, þ ar sem báðar stofnanir hafa meðal annars þ að hlutverk að stuðla að nýsköpun í atvinnulífinu og treysta byggð. Byggðastofnun hefur umsjón með starfi atvinnuráðgjafa á landsbyggðinni og veitir þ eim bæ ði ráðgjöf og stuðning líkt og Impru. Atvinnuþ rónarfélagin veita síðan fyrirtæ kjum á landsbyggðinni ýmsa ráðgjöf, aðstoða við undirbúning umsókna, standa fyrir námskeiðahaldi, t.d. um stofnun fyrirtæ kja, og vinna að atvinnuþ rónarverkefnum svipuðum þ eim sem Impru stendur fyrir. Þá veitir Byggðastofnun styrki til nýsköpunar, t.d. varðandi vöruþ roun, markaðssetningu, ferðap jónustu og útflutning, sem svipar mjög til þ eirra styrkja og fjármögnunarverkefna sem Impru hefur umsjón með í samvinnu við Nýsköpunarsjóð. Það kæ mi þ ví alveg til greina að kanna forsendur fyrir sameiningu upplýsinga- og ráðgjafahluta Impru og Byggðastofnunar, en einnig að athuga aðra kosti eins og t.d.nána samvinnu við menntastofnun á háskólastigi þ annig að fagleg þ ekking gæ ti nýst varðandi mat á umsóknum og ráðgjöf út í atvinnulífið.

Hér skal þ ó bent á að menntunar- og sérfræ ðistig starfsmanna er nokkuð hátt, bæ ði hjá Impru og fræ ðsludeild, og erfitt er um þ að að segja hvort starfsmenn geti hugsað sér að flytja með stofnuninni ef af yrði. Menntun starfsmanna er hins vegar mjög fjölbreytt og ekki annað að sjá en að fólk með ólíkan bakgrunn geti sinnt þ eim störfum sem unnin eru við deildina.

Einnig er nauðsynlegt að minnst hér á umræ ðuna um sameiningu stofnana innan stoðkerfis atvinnulífsins á Íslandi, sem starfsmenn ITÍ og margra annarra stofnana ræ ddu um í viðtölum við ráðgjafa PwC. Með stoðkerfi er átt við allar stofnanir sem stunda rannsóknir og þ rónarstarf og veita ráðgjöf og fjármagna framfaraverkefni í atvinnulífinu, en þ etta eru meðal annars ITÍ, RB, RALA, RF, Hafrannsóknastofnun, Orkustofnun, Veiðimálastofnun, Skógræ kt ríkisins, Hollustuvernd, Náttúrufræ ðistofnun, Byggðastofnun, RANNÍS og Útflutningsráð. Ástæ ða er til að kanna í fullri alvöru hvaða möguleikar eru þ ar fyrir hendi, en frumvinna á þ essu sviði fór fram á vegum RANNÍS 1998-1999 að beiðni menntamálaráðherra. Niðurstöður er að finna í skýrslu RANNÍS sem nefnist „Samstarf til sóknar“², og eru dregnar upp nokkrar áhugaverðar tillögur, sem meðal annars beinast að þ ví að treysta atvinnulífið á landsbyggðinni. Þar segir meðal annars að gera þ urfi „ráð fyrir að starfsmenn stofnana yrðu í umtalsverðum mæ li staðsettir á völdum stöðum á landsbyggðinni, - „byggðasetrum“ þ ar sem starfsemin byggðist á þ örfum eða aðstæ ðum viðkomandi svæ ðis til rannsókna. Jafnframt yrði hver stofnun að móta sína byggðastefnu...“³ Að lokum skal vitnað til og tekið undir stefnuýfirlýsingu núverandi ríkisstjórnar þ ar sem markmið hennar eru meðal annars sögð vera að „vinna áfram að nýskipan í ríkisrekstri, m.a. með auknum útboðum, sameiningu stofnana,... endurskoða lög um Stjórnarráð Íslands, skipan ráðuneyta og verkefni þ eirra, þ ar sem hliðsjón verði höfð af breyttum aðstæ ðum í þ jóðfélaginu.“⁴ Heildar endurskipulagning stoðkerfisins gæ ti e.t.v. auðveldað flutning jafnt núverandi sem nýrrar starfsemi að hluta eða í heild út á land.

² Sjá RANNÍS, „Samstarf til sóknar“, desember 1999. Tillögur menntamálaráðherra um aukið samstarf rannsóknastofnana.

³ Sjá sömu heimild bls. 6.

⁴ Ríkisstjórn Íslands, maí 1999, „Í fremstu röð á nýrri öld – Stefnuýfirlýsing ríkisstjórnar Sjálfstæðisflokks og Framsóknarflokks“, bls. 2.

3.4 Löggildingarstofa (LS)

Tilfærsla verkefna:

Lagt er til af starfsmönnum LS að varðveisla landsmæ ligrunna verði flutt af höfuðborgarsvæ þínu út á land, þar sem starfsemin krefst stöðugleika í ytra umhverfi, og má ekki við neinum breytingum t.d. vegna, veðurs, skjálfta eða loftþrýstings. Varðveislun krefst sérhannaðs húsnæðis og þar sem flutningar eru fyrirhugaðir þá er eðlilegt að kanna möguleika á staðsetningu utan höfuðborgarinnar. Löggildingun vigtarmanna væri hægt að færa frá stofnuninni til menntastofnunar sem fengi leyfi til slíkrar löggildingar. Hér er þó aðeins um þriðjung úr stöðugildi að ræða. Gerð og túlkun reglna hjá rafmagnsöryggisdeild er ekki staðbundin og því hægt að færa til einkaaðila eða menntastofnunar, sem gæti verið úti á landi.

Tillögur PwC

Full ástæða er til að kanna betur möguleika og kostnað við að flytja varðveislun landsmæ ligrunns út á land, þar sem það er beinlínis talið æskilegt og þar sem flutningar og framkvæmdir við nýtt húsnæði standa fyrir dyrum. Áhugavert er að athuga hvort einhver menntastofnun á landsbyggðinni hefði áhuga á að taka við námskeiðum vegna löggildingar vigtarmanna. Þó aðeins sé um hluta úr stöðugildi að ræða, þá gæti sá möguleiki verið fyrir hendi að sama menntastofnun tæki að sér gerð og túlkun reglna fyrir Löggildingarstofu og e.t.v. má finna sambærileg verkefni á sviði eftirlits, vottunar og túlkunar hjá öðrum stofnunum. Einnig er sá möguleiki fyrir hendi að störf sem þessi mætti hýsa hjá útibúi (um) Vinnueftirlitsins á landsbyggðinni. Það skal einnig tekið fram að starfsmenn Löggildingarstofu bentu á fjölmarga aðra möguleika á úthýsingu eða tilfærslu verkefna sem e.t.v. væri eðlilegt að aðrar stofnanir eða einkaaðilar sinntu, en eru hins vegar meira og minna bundin við höfuðborgarsvæðið. Um það verður fjallað í Viðauka A.

3.5 Orkustofnun (OS)

Tilfærsla stofnunar:

Stærsti hlutinn af viðskiptum Orkustofnunar er við fyrirtæki og stofnanir á Suðvesturlandi. Að auki eru umsvif stofnunarinnar talsverð á hálendi landsins og víða á landsbyggðinni. Þannig er ekki hægt að segja að starfsemin sé fremur háð höfuðborgarsvæðinu en öðrum landshlutum. Hins vegar verður að hafa það í huga að menntunarstig og sérþekking starfsmanna er óvenju hátt. Flutningur allrar stofnunarinnar út fyrir höfuðborgarsvæðið er því örðugleikum bundinn og yrði að ganga úr skugga um að sem flestir starfsmenn flyttust með henni, þar sem langan tíma tæki að byggja upp, utan höfuðborgarsvæðisins, þann þekkingarkjarna á sviði orkumála sem starfsemin byggir á.

Tilfærsla deilda og verkefna:

Megin einingar Orkustofnunar starfa nú þegar mjög sjálfstætt og er orkumálahlutinn óháður orkurannsóknarhlutanum. Rannsóknarhlutinn starfar á forsendum markaðarins og aflar eigin tekna með útseldri vinnu. Þessum hluta mætti því breyta í hlutafélag, einkavæða eða úthýsa beint til starfandi fyrirtækja (á sviði orkumála, verkfræði og ráðgjafar), hvort sem væri á landsbyggðinni eða höfuðborgarsvæðinu. Í þessu sambandi er vert að benda á að unnið er að tillögum um framtíðarskipulag

raforkuflutnings og í kjölfarið mun frumvarp um ný raforkulög líta dagsins ljós. Þar er meðal annars tekið mið af tilskipun ESB á þessu sviði, þar sem markmiðið er meðal annars að aðgreina samkeppniþættina (vinnslu og sölu) frá sérleyfisþættunum (flutningi og dreifingu) þar sem erfitt er að koma við samkeppni.⁵ Það má þá vísbúast við að miklar breytingar verði á orkumarkaði hér á landi og þá ekki ólíklegt að einhver endurskipulagning fari fram samhliða þá í stjórnsýslu orkumála.

Með breyttum orkulögum kann að verða gengið enn lengra í þessum aðskilnaði enda mun koma til álitu að færa í auknum mæli stjórnsýslu- og eftirlitsverkefni til orkumálahlutans í nýrri skipan orkumála. Með þetta í huga ætti að vera mögulegt að reka einstaka hluta stofnunarinnar á ólíkum stöðum. Miðað við hlutverk og starfsemi eininga stofnunarinnar virðist þá vænlegast að flytja Vatnamælingarnar. Á hitt verður þó að líta að starfsemi Vatnamælinga er mjög sérhæfð og menntunar- og sérþekkingstig starfsmanna hátt. Flyttust þá ekki með einingunni er líklegt að þá muni taka langan tíma að manna hana á ný. Á hinn bóginn ætti að vera auðvelt og skynsamlegt að efla útibú Vatnamælinga á Egilsstöðum og jafnvel færa meira af verkefnum Vatnamælinganna út á land. Eins og fyrr segir mun orkumálahluti Orkustofnunar væntanlega fá ný eða aukin verkefni. Það leiðir trúlega til þess að starfsemi þá urfi að stokka upp. Þar með gætu verið forsendur fyrir uppbyggingu starfseminnar utan höfuðborgarsvæðisins að hluta til eða í heild, en þá ber að taka fram að einingunni er ætlað að starfa náið með iðnaðaráðuneytinu og ýmsum öðrum stofnunum sem nú eru á höfuðborgarsvæðinu, þá annig að staðsetning utan þess gæti reynst örðugleikum bundin.

Útgáfumál OS eru einnig dæmi um verkefni sem mætti færa út fyrir stofnunina og að auki framhaldsúrvinnsla gagna og viðhald gagnagrunna.

Tillögur PwC

Skynsamlegast er að bíða eftir nýjum orkulögum og miða endurskipulagningu stofnunarinnar við þær kröfur og þarfir sem þá munu koma fram. Ef ástæða þá ykir til að aðskilja t.d. orkumálahluta og orkurannsóknahluta, þá gefst greinilega tækifæri til að staðsetja einstakar einingar eins og t.d. Vatnamælingar á landsbyggðinni og efla t.d. þá starfsemi sem Orkustofnun er þegar með á Egilsstöðum og Akureyri.

Erfitt er um þá að spá hversu mörg störf væri hægt að flytja frá höfuðborgarsvæðinu og út á land, þar sem mörgum spurningum er ósvarað um framtíðarskipulag Orkustofnunar og stjórnsýslu orkumála almennt. Hjá Vatnamælingum starfa nú 22 fastráðnir starfsmenn auk 18 lausráðinna starfsmanna sem eru verkefnaráðnir. Hjá orkumálahluta, yfirstjórn og sameiginlegri skrifstofu eru 26,8 stöðugildi, en hafa þá ber í huga að menntunar- og sérfræðistig þeirra er mjög hátt. Eftir þá sem næst verður komist eru a.m.k. 80% starfsmanna með háskólamenntun og þá af margir með doktorspróf. Hins vegar má velja þá fyrir sér hvort svo hátt menntunarstig sé nauðsynlegt til að sinna þeim verkefnum sem orkumálahlutanum er ætlað. Ef til flutnings kæmi er mjög mikilvægt að velja staðsetningu með þá eim hætti að sem flestir starfsmenn flyttust með stofnuninni.

Að auki er lagt til að Orkustofnun leitist við að úthýsa ýmsum stoðverkefnum í samræmi við aðrar stofnanir iðnaðar- og viðskiptaráðuneytisins. Þar er m.a. átt við úrvinnslu gagna, viðhald gagnagrunna og útgáfumál, en hluta af þessum verkefnum hefur ekki verið hægt að sinna á OS vegna anna við önnur verkefni.

⁵ Fréttabréf iðnaðar- og viðskiptaráðuneytisins, maí 2000.

3.6 Rannsóknastofnun byggingariðnaðarins (Rb)

Tilfærsla verkefna:

Að mati starfsmanna RB er sá möguleiki fyrir hendi að úthýsa mætti útgáfumálum og fræðslumálum stofnunarinnar.

Tillögur PwC

Ástæða er til að kanna betur möguleika og kostnað við að úthýsa útgáfu- og fræðslumálum, enda verði þá að gert samhliða tilfærslu samsvarandi verkefna annarra ríkisstofnanna eins og nefnt hefur verið hér að framan.

Verkefni Rb eru að hluta bundin höfuðborgarsvæðinu. Taka verður tillit til þess að stofnunin þarf á nokkrum tækjum og sérhönnuðu húsnæði að halda sem nú er bundið við Keldnaholt. Flutningur RB yrði þá að öllum líkindum nokkuð kostnaðarsamur, en á móti kæmi væntanlega sala eigna á góðum stað á höfuðborgarsvæðinu. Menntunar- og sérfræðistig starfsmanna er mjög hátt. Að minnsta kosti 60% starfsmanna hafa háskólamenntun og þá af flestir á sviði verkfræði og raunvísinda.

Áður hefur verið minnst á umræður um sameiningu rannsóknastofnana atvinnuveganna og þá er sérstök ástæða til að kanna hagkvæmni þess að sameina RB og Efnis- og umhverfistæknisvið Iðntæknistofnunar, þá er sem svipuð starfsemi virðist fara þá fram. Um er að ræða rannsóknir, greiningar, eftirlit og ráðgjöf varðandi notkun á steinsteypu, jarðefnum og lagnaefnum hjá RB en varðandi notkun á málmum, keramikki, plastefnum og fleiri efnum hjá ITÍ. Ef af slíkri sameiningu gæti orðið má ætla að hluti starfsmanna gæti flust út á land, en erfitt er um þá að segja hvað þá gætu orðið mörg störf.

3.7 Samkeppnisstofnun

Tilfærsla verkefna:

Í samtölum við starfsmenn Samkeppnisstofnunar komu fram ýmsir möguleikar á að vinna verkefni úti á landi eins og til dæmis útgáfu, úrvinnslu gagna, eftirlit með útgáfu auglýsingabæklinga, auglýsingum í landsmálablöðum og eftirlit með auglýsingum á internetinu. Þá hafa verið misbrestir á eftirliti með samkeppnisháttum á landsbyggðinni almennt. Stofnunin hefur gert samninga við aðila utan höfuðborgarsvæðisins um þýðingavinnu sem hefur verið að aukast.

Tillögur PwC

Kanna þá yrfti hagkvæmni þess að stofna lítið útibú stofnunarinnar á landsbyggðinni sem hefði með höndum eftirlit með auglýsingum í landsmálablöðum, auglýsingum á internetinu, auglýsingabæklingum, útgáfumálum, verkannanir á landsbyggðinni og sinnti einnig öðrum tilfallandi verkefnum Samkeppnisstofnunar. Það skal hins vegar tekið fram að áður nefndum verkefnum er lítið eða ekkert sinnt hjá stofnuninni í dag þá er sem fjárveitingar hafa ekki dugað til þess að sinna öllum lögbundnum verkefnum stofnunarinnar. Það er þá ljóst að koma þá þarf til viðbótarfjárveitingar eða áherslubreytingar í forgangs röðun stofnunar til þess að unnt verði að færa þessi verkefni út á landsbyggðina. Viðkomandi útibú gæti þá einnig tekið við eftirliti með auglýsingum í öllum fjölmiðlum, dagblöðum, útvarpi og sjónvarpi, enda slík vinna ekki bundin við höfuðborgarsvæðið nema að takmörkuðu leiti. Einnig gæti hugsast að úthýsa þessum verkefnum til starfandi fyrirtæki á landsbyggðinni, ef þá stríðir ekki gegn lögum og siðferði.

Hvað þ ýðingarvinnu snertir má nefna þ ann möguleika að nýta Túlkaþ jónustu nýbúa sem hæ gt hefur verið að fá í gegnum Upplýsingaþ jónustu nýbúa í Reykjavík. Á landsbyggðinni eru víða stórir hópar nýbúa og meðal þ eirra er fólk sem hefur hæ fileika í að túlka og þ ýða á milli tungumála. Þetta fólk mæ tti virkja í þ essa vinnu þ ar sem þ örf er á og þ ví verður við komið, en halda verður í heiðri samkeppnislög og kröfur um löggilta skjalap ýðendur.

Hafa skal í huga að hér er að hluta um lögbundið eftirlit á landsbyggðinni að ræ ða þ annig að einnig má líta á þ essa tillögu sem réttlæ tismál fyrir landsbyggðina. Benda má á að niðurstöður rannsókna á búferlaflutningum gefa til kynna að vöruúrval og verðlag í heimabyggð skiptir verulegu máli í hugum fólks þ egar þ að nefnir ástæ ður fyrir brottflutningi af landsbyggðinni.⁶ Samkvæ mt þ essu má álykta að lögbundið verðlagseftirlit á landsbyggðinni sé mjög mikilvæ gt í þ ví augnamiði að draga úr fólksflótta og fjölgun íbúa.

3.8 Samandregnar tillögur.

Það er ávallt spurning hvar mörkin eigi að liggja varðandi tilfæ rslu einstakra stofnana eða verkefna út á land. Hér eru dregnar saman þ æ r tillögur og hugmyndir sem fram hafa komið eftir þ ví hversu langt þ æ r ganga eða hversu róttæ kar þ æ r eru:

A. Hugmyndir og tillögur sem fram komu í viðtölum við starfsmenn þeirra stofnana sem þátt tóku í verkefninu.

Verkefni: Starfsmenn flestra stofnana bentu á að hæ gt væ ri að úthýsa ýmsum stoðverkefnum, eins og sí mavörslu, úthringingum, þ ýðingum, útgáfu- og kynningarmálum, gagnaskráningu, úrvinnslu og viðhaldi gagnagrunna, án þ ess að þ að hefði áhrif á starfsemi stofnana.

Margir bentu á að nauðsynlegt eða gagnlegt væ ri að stofna útibú á landsbyggðinni til að fæ ra þ jónustuna næ r viðskiptavinum þ ar auk þ ess sem ýmis verkefni væ ru bundin við landsbyggðina.

Nokkrir bentu á verkefni sem betur mæ tti sinna á landsbyggðinni eða möguleika á tilfæ rslu verkefna á sviði eftirlits, mæ linga og frá ðslumála.

B. Hugmyndir starfsmanna stofnana ásamt tillögum ráðgjafa PwC að teknu tilliti til reynslu af flutningi annarra stofnana út á land.

Verkefni: Símaþ jónustu, útgáfu- og kynningarmálum, viðhaldi heimasíðna og gagnagrunna, gagnavinnslu og þ ýðingarvinnu allra stofnana sem heyra undir iðnaðar- og viðskiptaráðuneytið, verði úthýst til einnar eða fleiri stofnana eða fyrirtæ kja á landsbyggðinni, þ ar sem þ ví verður viðkomið.

Kannað verði í hve miklum mæ li menntastofnanir á háskólastigi og framhaldsskólar á landsbyggðinni geta tekið að sér námskeiðahald fyrir opinberar stofnanir, eins og í tilfelli ITÍ og Löggildingarstofu sem nefnt hefur verið hér að framan.

⁶ Sbr. Stefán Ólafsson, 1997, *Búseta á Íslandi: Rannsókn á orsökum búferla*, www.bygg.is (04.10.2000)

Tafla 3.1. Dæmi um aðila á landsbyggðinni sem gætu tekið við verkefnum stofnana

Flokkun	Stofnanir/sveitarfélög	Fyrirtæki	Samtök
Útgáfa Upplýsingatækni Eftirlit Námskeið/ fr æðsla	Skattstofur Vinnueftirlit Vinnumálastofnun Útibú (t.d. OS) Menntastofnanir	Útgáfufyrirtæki Fjarvinnslufyrirtæki Ráðgjafafyrirtæki Upplýsingatækni og fjarfundabúnaður Löggiltir þýðendur	Atvinnuþróunarfélög Neytendasamtök Nýbúamiðstöð

Athugað verði hvaða eftirlitsstofnanir á landsbyggðinni, einstök útibú eða fyrirtæki geti tekið við ýmsum eftirlits-, prófunar- og mælingaverkefnum fyrir stofnanir á höfuðborgarsvæðinu, t.d. Löggildingarstofu, Fjármálaeftirlit, Samkeppnisstofnun, Iðntæknistofnun og Orkustofnun. Til dæmis mátti hugsa sér að skattstofur og neytendasamtök taki að sér fjármála-, verðlags- og auglýsingaeftirlit, útibú Vinnueftirlits og Vinnumálastofnunar gætu tekið að sér ýmis verkefni fyrir Löggildingarstofu og fleiri aðila og efla mátti þá auðveldu eða þá að samstarf sem Orkustofnun og Iðntæknistofnun hafa á landsbyggðinni. Einnig er lagt til að leitað verði til fyrirtækja, atvinnuþróunarfélaga og einstaklinga á landsbyggðinni sem hafa burði og vilja til þess að taka við áður nefndum verkefnum.

Lagt er til að gerð verði hagkvæmniathugun á þessum að flytja starfsemi Einkaleyfastofu út á land. Þá er ástæða til að kanna hagkvæmni þess að flytja Vatnamælingar og e.t.v. fleiri einingar Orkustofnunar út á land, enda verði þá gert í samræmi við ný orkulög og hugsanlega endurskipulagningu í stjórnsýslu orkumála. Ennfremur er lagt til að kanna hagkvæmni þess að flytja hluta Impru og fræðslu- og ráðgjafadeild ITÍ út á land.

3.8.1 Hugleiðingar um frekari flutning verkefna og stofnana út á land

Vert er að skoða frekar ýmsar þær hugmyndir sem áður hafa verið settar fram um endurskipulagningu stoðkerfis atvinnulífsins með tilheyrandi sameiningu rannsóknastofnana atvinnuveganna og fleiri stofnana, sem tilheyra mörgum ráðuneytum. Eins og áður hefur komið fram þá á hefur þessi umræða verið lengi í gangi og er hún í fullu samræmi við stefnu núverandi ríkisstjórnar um sameiningu stofnana og ráðuneyta⁷. Slík endurskipulagning gæti tekið til eftirtalinnna stofnana: ITÍ, RB, RALA, RF, Hafrannsóknastofnunar, Orkustofnunar, Veiðimálastofnunar, Skógræktar ríkisins, Veðurstofunnar, Hollustuverndar, Náttúrufraeðistofnunar, Byggðastofnunar, Rannsóknarráðs, Útflutningsráðs, háskólastofnana og fleiri stofnana, sjóða og félaga, sem saman mynda stuðnings- og þjónustuumhverfi nýsköpunar og atvinnuuppbyggingar. Niðurstöður könnunar um samstarf þessara stofnana sýnir að þegar er fyrir hendi mikið formlegt samstarf, samnýting starfsfólks og mikill áhugi á frekara samstarfi⁸.

Við vörpum þá fram hér til umhugsunar að úr öllum þessum stofnunum væru myndaðar 4-5 nýjar einingar sem tækju tillit til þeirra breytinga sem hafa orðið og

⁷ Ríkisstjórn Íslands, maí 1999, “Í fremstu röð á nýrri öld – Stefnyfirlysing ríkisstjórnar Sjálfstæðisflokks og Framsóknarflokks”, bls. 2.

⁸ Halldór Jónsson, desember 1999, “Samstarf rannsóknastofnana – Niðurstöður könnunar”. Hluti af skýrslu RANNIS, *Samstarf til sóknar*.

munu verða í starfsumhverfi og samkeppnisþáttum í íslensku atvinnulífi, með faglegar áherslur á eftirfarandi sviðum:

Matvæði- og líftækni

Sjávarútvegur og fiskvinnsla
Landbúnaður
Líftækni til iðnaðar

Þekkingariðnaður og þróunarmál

Upplýsinga- og fjarskiptatækni
Heilbrigðistækni
Markaðsmál og viðskipti
Byggðaðróun

Orkumál og stóriðja

Nýting vatnsafls og jarðvarma
Orkurannsóknir
Stóriðja

Umhverfismál

Auðlindir hafsins (hafrannsóknir)
Auðlindir á landi
Umhverfis-, loftlags og veður rannsóknir

Endurskipulagning af þessu tagi gæti verið aðlögun að þeim breytingum sem hafa átt sér stað í atvinnulífinu og hagkerfinu undanfarin ár og áratugi. Hið nýja staðkerfi yrði meira í takt við nútímann og nýjar faglegar einingar ættu að hafa alla burði til að bæta þjónustu og skilvirkni stofnana miðað við núverandi kerfi. Þar að auki gæfust ný tækifæri á að færa einingar og verkefni út á land og með nútímataækni er ekkert því til fyrirstöðu að ákveðnar fageiningar væru á fleirum en einum stað á landinu. Greina þyrfti ákveðna þekkingar- og atvinnukjarna á landsbyggðinni með þá að markmiði að staðsetja hluta af ofangreindum fageiningum (stofnunum) þar.

Forsendan fyrir því að slíkt sé framkvæmanlegt er að gerðar verði ítarlegar staðarvals- og hagkvæmniathuganir þar sem athugaðir verða þættir eins og samsetning atvinnulífs og þekkingar á viðkomandi svæði, samgöngur og fjarskipti, félagsleg aðstaða, auk hagkvæmni vegna flutninga þar sem m.a. verður að horfa á aðstöðu-, launa og flutningskostnað og áhrif flutninga á tekjumyndun viðkomandi stofnunar. Slíkar athuganir þyrfti reyndar að gera vegna flutnings stofnana almennt út á land.

4 Greining stofnana

4.1 Einkaleyfastofa

4.1.1 Hlutverk

Hlutverk Einkaleyfastofu (ELS) er „að fara með málefni einkaleyfa, vörumerki, hönnunarvernd og önnur hliðstæð réttindi sem kveðið er á um í lögum, reglum og alþjóðsamningum um vernd eignarréttinda á sviði iðnaðar.“⁹ Einnig að veita einstaklingum, stofnunum og fyrirtækjum ráðgjöf vegna hugverkaréttinda og stuðla að aðgengi almennings að nýrri tækni og þekkingu. Hjá ELS vinna átján starfsmenn.

4.1.2 Verkefnagreining

Kaflinn um verkefnagreiningu er samantekt viðtala við þá tva starfsmenn stofnunarinnar sem kallaðir voru til í samráði við forstjóra sem einnig kom til viðtals. Einnig er stuðst við greinargerð sem ELS sendi að beiðni PwC sem er yfirlit yfir starfsemi og rekstur stofnunarinnar.

Samkvæmt skipuriti eru deildir ELS þrjár, en þær eru einkaleyfadeild, vörumerkja- og hönnunardeild og almenn skrifstofa. Í kjölfar athugana og úttekta sem fólust í viðtölum, skjalaryni og öðrum athugunum, hafa ráðgjafar PwC tekið saman þær upplýsingar sem hér fara.

Mynd 4.1 Skipurit ELS

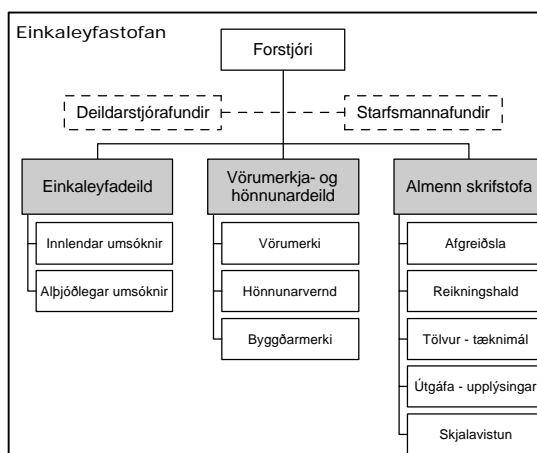

4.1.3 Viðskiptavinir Einkaleyfastofu

Í töflu 4.1 er birt yfirlit yfir helstu viðskiptavinahópa ELS, þ.e. þá sem ELS veitir þjónustu og á mest samskipti við.

Tafla 4.1. Helstu viðskiptavinahópar ELS.

Kaupendur	Notendur	Stjórnsýslan	Aðrar stofnanir
Umboðsmenn fyrirtækja, stofnana og einstaklinga	Almenningur	Iðnaðar- og viðskiptaráðuneyti	Tækni- og rannsókarstofnanir ríkisins
Innlend fyrirtæki, stofnanir og einstaklingar	Fyrirtæki í iðnaði og viðskiptum	Fjármálaráðuneyti	Samkeppnisstofnun
Alþjóðastofnanir	Samtök umboðsmanna, hugvitsmanna og áhugaaðila	Alþingi	Sérfræðingahópur EFTA/ESB um hugverkaréttindi
		Áfrýjunarnefnd	Alþjóðaviðskiptastofnunin (WTO)

Heimild: Viðtöl við starfsfólk Einkaleyfastofu.

⁹ Sjá „Árangursstjórnunarsamningur við Einkaleyfastofu“ (2000)

ELS þ jónar einkum fyrirtæ kjum, einstaklingum (þ .á.m. frumkvöðlum), samtökum, rannsóknastofnunum atvinnuveganna og háskólum. Þessir aðilar eða umboðsmenn þ eirra heimsæ kja stofnunina til að sæ kja um skráningu hugverkaréttinda og til að þ iggja ráðgjöf. Umboðsmenn erlendra fyrirtæ kja eru næ r undantekningarlaust staðsettir á Reykjavíkursvæ ðinu. Nálæ gðin við stæ rstu viðskiptahópana er talin hafa töluverða þ ýðingu fyrir viðskiptavini og skilvirkni stofnunarinnar. Nálæ gð við ráðuneyti og stofnanir og gott aðgengi að þ eim telst einnig kostur í þ essu samhengi.

4.1.4 Deildir

Einkaleyfedeild

Verkefni einkaleyfedeildar eru: móttaka einkaleyfisumsókna, rannsóknir (s.s. vegna formskilyrða og nýnæ misathugana), bréfaskriftir vegna annmarka á umsóknum, veiting og endurnýjun einkaleyfa; ráðgjöf, upplýsingagjöf og fræ ðsla.

Einkaleyfedeild á við of mikla eftirspurn eftir þ jónustu að glíma. Þetta stafar einna helst af þ ví að fjöldi umsóka hefur sl. tvö ár farið langt fram úr þ ví sem áæ tlað var. Til að bæ ta úr þ essu þ arf að ráða fleira sérhæ ft starfsfólk til starfa (með háskólamenntun á sviði tæ knifræ ði, verkfræ ði, efnafræ ði eða lyfjafræ ði). Starfsemi Einkaleyfastofu er mjög sérhæ fð og þ ví er nauðsynlegt að starfsfólkið hafi sérmenntun og reynslu til að miðla þ ekingu um einkaleyfakerfið til atvinnulífsins. Gæ ði umsókna frá íslenskum fyrirtæ kjum hafa aukist verulega á síðustu árum (fæ rri ágallar og minni bréfaskriftir) og á þ ann hátt verið eins konar mótvæ gi við álag vegna sífellt vaxandi fjölda umsókna.

Einkaleyfedeild er talin vera staðbundin á höfuðborgarsvæ ðinu vegna þ ess að starfsemin krefst sérhæ fðs mannafla og vegna þ ess að viðskiptavinir einkaleyfedeildar eru staðsettir á höfuðborgarsvæ ðinu og nálæ gð við viðskiptavini er stofnuninni mikilvæ g. Landfræ ðileg nálæ gð við stæ rstu viðskiptavini hefur kosti að þ ví leyti að styttra er að sæ kja fyrir viðskiptavini sem þ urfa að koma á stofnunina til að skoða aðgengilegar (birtar) umsóknir. Þetta kann hins vegar að breytast þ egar umsóknir verða komnar á rafræ nt form og nútíma upplýsinga- og fjarskiptatæ kni verður nýtt til fullnustu.

Einkaleyfedeild sinnir þ eim fimm meginverkp áttum sem tilgreindir voru að ofan og eru þ eir, og þ ar með starfsemi deildarinnar, almennt taldir órofa bundnir höfuðborgarsvæ ðinu. Þessu til rökstuðnings er bent á að allar umsóknir sem berast stofnuninni eru á pappírformi. Pappírformið er til komið af lagalegum og tæ knilegum orsökum, t.d. eru umsóknareyðublöð á netinu ekki gagnvirk þ annig að umsóknir geta ekki borist rafræ nt. Að auki er þ ess krafist að umsóknir séu undirritaðar en rafræ nar undirskriftir eru enn ekki verið tæ knilega mögulegar ennþ á.

Einkaleyfedeild ræ kir rannsóknarhlutverk sitt að hluta á stofnuninni sjálfri (rannsókn á formsatriðum og nýnæ misrannsókn á íslensku efni) og með þ ví að senda umsóknargögn til Danmerkur þ ar sem fram fer rannsókn á nýnæ mi og einkaleyfishæ fi þ eirrar tæ kni sem lýst er í viðkomandi umsókn. Meðhöndlun umsókna, fyrir og eftir rannsókn, fylgja umtalsverðar bréfaskriftir og gagnkvæ m upplýsingaskipti, m.a. þ egar vekja þ arf athygli umsæ kjenda á ágöllum varðandi frágang og framsetningu.

Ráðgjafarhlutverk deildarinnar næ r til alls landsins og marghátuð ráðgjöf er veitt aðilum hvarvetna á landinu með símtölum og sendingu gagna, ýmist rafræ nt eða í pósti.

Einkaleyfedeild verður að telja óaðskiljanlegan hluta af stofnuninni, m.a. vegna þ ess að við sérhæ fð verkefni, svo sem varðandi lögfræ ðileg álitamál og úrskurði, nýtir

stofnunin sérfræ þinga sína milli fagsviða. Þetta skýrist af þ ví hve stofnunin er þ rátt fyrir allt fámenn þ ótt hún hafi vaxið ört síðustu árin í samræ mi við aukin verkefni.

Vörumerkja- og hönnunardeild

Hlutverk vörumerkja- og hönnunardeildar er að fara með málefni vörumerkja (þ .e. innlendar og alþ jóðlegar umsóknir), málefni hönnunarverndar og byggðamerkja. Vörumerkja- og hönnunardeild annar vel framboði verkefna enda er leitast við að ráða fólk til starfa nokkurn veginn í takt við fjölgun verkefna. Framboð verka er hins vegar misjafnlega mikið þ egar litið er til einstakra þ átta deildarinnar. Með sömu aukningu og verið hefur hvað varðar árlegan fjölda vörumerkjaumsókna er ljóst að áður langt um líður þ arf að ráða fleira sérhæ ft fólk til starfa, m.a. til að aðstoða lögfræ þinga deildarinnar. Aukningin stafar einkum af vaxandi fjölda alþ jóðlegra umsókna í kjölfar aðildar Íslands að svonefndri Madrid-bókun um skráningu alþ jóðlegra vörumerkja. Alþ jóðlegar umsóknir teljast 57% af öllum vörumerkjaumsóknum sem berast. Að þ ví er þ essar umsóknir varðar ræ ður stofnunin ekki ferðinni hvað afgreiðsluhraða (fresti) varðar heldur verður þ ar að fylgja alþ jóðlegum reglum.

Stærstur hluti starfsemi stofnunarinnar er tengdur þ essari deild og lunginn af starfsfólkinu starfar við vörumerki. Um 300 umsóknir eru afgreiddar til birtingar í hverju tölublaði ELS tíðinda, u.þ .b. 150 innlendar og 150 erlendar, þ ar sem markið er sett á tvo úrskurði vegna álitamála í hverju blaði. Þessi málaflokkur er þ ví krefjandi og vinnuálagið á lögfræ þingana eykst þ egar tímafrek ágreiningsmál vegna umsókna koma upp.

Ástæ ðurnar fyrir offramboði verkefna hjá vörumerkja- og hönnunardeild mjög skýrar og einnig hvernig mæ ta eigi þ essari sívaxandi þ örf, þ .e. með auknum mannafla og aukinni tækni.

Vörumerkja- og hönnunardeild annar vel framboði verka á sviði hönnunarverndar, þ ar sem umsóknir eru fáar, en þ essi þ áttur starfseminnar gæ ti farið vaxandi með nýjum áherslum og breyttum alþ jóðsamningum (Haag-samningur) sem miða að alþ jóðlegu umsóknarkerfi.

Fáar umsóknir berast vegna byggðamerkja og þ ví lítið framboð verka en vel sinnt.

Vörumerkja- og hönnunardeild er

bundin höfuðborgarsvæ ðinu vegna þ ess hversu sérhæ ft starfsfólk er nauðsynlegt starfseminni, en einnig er vörumerkjaþ áttur deildarinnar talinn staðbundinn vegna krafna viðskiptavina, þ .e. viðskiptavinir sem sækja þ essa þ jónustu eru staðsettir í Reykjavík og þ ví fara samskipti og ráðgjöf stofnunarinnar fram í Reykjavík. Hönnunarverndin er sömuleiðis talin bundin við höfuðborgarsvæ ðið vegna þ ess að þ ar eru notendur þ jónustunnar. Stofnunin reiðir sig á sérhæ ft fólk til vinnu og þ jónustu við viðskiptavini, s.s. upplýsingamiðlun vegna hönnunarverndar.

Almenn skrifstofa

Deildin er einskonar „stöðdeild“ fyrir fagdeildir stofnunarinnar. Verkefni hennar eru jöfnum höndum hefðbundin afgreiðslustörf (móttaka umsókna, innsláttur gagna, útskrift reikninga, símsvörun, pósth jónusta og minni háttar innkaup) og ýmiss konar sérhæ fð vinna (netstjórn, reikningshald, mynd- og textaskönnun og upplýsingagjöf). Deildin er með vissum hætti „andlit“ stofnunarinnar, þ ví með móttöku umsókna og afhendingu gagna annast hún almenn samskipti við umsækjendur hugverkaréttinda eða umboðsmenn þ eirra.

Verkefni deildarinnar mótast verulega af umfangi verkefna hjá fagdeildunum tveimur. Til að mæ ta tímabundnum álagstoppum hleypur starfsfólk á vörumerkja- og

hönnunardeild undir bagga, t.d. við afgreiðslustörf. Þetta skapar í senn tilbreytingu og gefur viðkomandi starfsmanni innsýn í fleiri verkþætti en þá sem hann sinnir að jafnaði daglega. Jafnframt eykur þetta á sveigjanleika í starfsmannahaldi og auðveldar starfsemi deildarinnar, t.d. vegna barnsburðarleyfa, á orlofstíma eða þegar um veikindaförföll er að ræða.

Starfsemi deildarinnar og eðli hennar sem stoðdeildar hefur í för með sér að hún verður að starfa á sama stað og fagdeildirnar (einkaleyfa-, vörumerkja og hönnunardeild).

4.1.5 Upplýsingatæknin

- Upplýsingatæknin nýtist stofnuninni við rannsóknir sem gerðar eru á innanhússkrám.
- Allar umsóknir berast á pappírformi, en netið er ekki brúklegt sem stendur þá ví undirskriftir eru nauðsynlegar á öllum umsóknum, en rafrænar undirskriftir eru enn á rannsóknarstigi.
- Hins vegar má líta til framtíðar hvað umsóknarferlið varðar og lengi hafa verið í þá rónu aðferðir sem laga umsóknarferlið að möguleikum netsins, til dæmis vegna undirskrifa og við þá myndi innfærsla falla út úr ferlinu. Þetta á við um alla þætti vörumerkja- og hönnunardeildar.

4.1.6 Flutningur (Úthýsing)

- Sveitastjórnarlög kveða á um að skráningu byggðamerkja skuli sinnt af Einkaleyfastofu sem hefur bent á að aðskilnaður byggðamerkjaskráningar frá annarri starfsemi stofnunarinnar myndi „hvorki valda röskun á annarri starfsemi Einkaleyfastofnunar né hafa teljandi áhrif á rekstur hennar.“¹⁰ Slík færsla myndi þó kalla á þá jálfun og nokkurn kostnað en Einkaleyfastofa er reiðubúin til að taka þátt í þessu verkefni.
- Einkaleyfastofa hefur lagt til að hún hefði fulltrúa á landsbyggðinni og eru atvinnuþróunarfélög nefnd í þá sambandi. Þá býðst Einkaleyfastofa til að greiða laun slíks fulltrúa ef þá að gæti verið liður í tilraunaverkefni til skamms tíma.
- Einkaleyfastofa hefur gert tilraunir til kaupa þá ýðingarvinnu utan frá en sú viðleitni hefur ekki skilað árangri, m.a. vegna þess að undirverktakar hafa ekki staðið í skilum. Þrátt fyrir þá eru lagðar fram tillögur að hálfu Einkaleyfastofu um frekari tilraunir til úthýsingar á tilfallandi verkefnum, s.s. vegna þá ýðingarvinnu, tækniþjónustu, funda og ráðstefna. Einnig eru útgáfumál nefnd þá rátt fyrir að prófarkarlestur sé talinn bundinn við staðsetningu stofnunarinnar þá ar sem um lögfræðilegan prófarkarlestur starfsmanna er að ræða en ekki eingöngu málfarslegan en starfsmenn telja þá að ekki til hagræðingar.
- Við greiningu innan ELS er tekið fram að ekki sé unnt að flytja burt einstaka verkþætti í starfseminni án þess að þá fylgi veruleg óhagkvæmi, og þá ar með tafir við meðferð mála, sem fyrst og síðast bitnar á viðskiptavinum í formi lakari þá jónustu. Með fjölgun starfsfólks hefur reynst unnt að byggja upp rökrænt ferli verkefna (einn tekur við af öðrum) og jafnframt koma við gleggri verkaskiptingu en áður var mögulegt. Þetta var nauðsynlegt til að stytta afgreiðslutíma (t.d. á sviði vörumerkja) og hefur verið til mikilla hagsbóta fyrir viðskiptavinum, jafnt innlenda sem

¹⁰ „Hugmyndir Einkaleyfastofu um verkefni sem hugsanlega mætti ‘flytja’ út frá stofnuninni.“

erlenda (alþjóðlegar skráningar). Úthýsing einstakra þátta í samfelldu verkferli er þó vísbæði óskynsamleg og óhagkvæm. Annað getur átt við um tilfallandi verkefni, s.s. varðandi aukna hagnýtingu upplýsingatækni eða tilfallandi prentverk (útgáfa ELS-tíðinda undanskilin). En einnig á þessum sviðum eru flest öflugustu fyrirtæki (hugbúnaðarfyrirtæki, prentsmiðjurnar) staðsett á höfuðborgarsvæðinu. Í þessum efnum ber þó óeins og áður getið að líta til og fylgjast vel með þróun sérhæfðra þjónustufyrirtæka á landsbyggðinni.

4.1.7 Niðurstöður

Á þeim tveimur málavæðingum sem eru umfangsmest í starfi stofnunarinnar (vörumerki og einkaleyfi) gilda alþjóðlegir samningar og samkvæmt þeim er stofnunin skilgreind sem alþjóðleg viðtökustofnun. Stofnuninni ber þó vísbæði að veita viðskiptavinum sínum jafngóða þjónustu, óháð þó hvort þeir eru búsettir hér á landi eða erlendis, og óháð þó hvort þeir búa í strjálbýli eða þéttbýli.

Einkaleyfastofan hefur verið bundin við höfuðborgarsvæðið einfaldlega vegna starfseminnar, þ.e. viðskiptavinir stofnunarinnar eru lögfræðingar og aðrir starfsmenn sem koma í umboði íslenskra sem erlendra fyrirtæka og reka erindi sem varða lög um einkaleyfi, hönnunarvernd og vörumerki. Stærstur hluti viðskiptavina stofnunarinnar er á suðvesturhorni landsins. Aðilar innan stjórnsýslunnar, sem hún á mest samskipti við, hafa einnig flestir aðsetur í Reykjavík. Í ljósi þessa virðist ekki fýsilegt að stofnunin yrði staðsett á öðrum stað. Hins vegar skal á þá bent, sem segir í textanum um ELS hér að framan, að samskipti ELS við viðskiptavini fara fram skriflega, með umsóknum sem berast í pósti. Þar af leiðandi er staðsetning stofnunarinnar háð staðsetningu þeirri sem býður þá samsetningu mannafla sem stofnuninni er nauðsynleg og greiðar póstsamgöngur. Jafnframt getur framþróun í upplýsinga- og fjarskiptatækni, m.a. rafræn undirskriftir aukið möguleikana til þess að starfsemin verði staðsett utan höfuðborgarsvæðisins.

Einkaleyfastofa sér um eigin útgáfu sem er töluverður hluti starfseminnar, að gefa út tíðindi af einkaleyfum og vörumerkjum. Útgáfumál má hugsanlega flytja úr húsi að hluta.

Mynd 4.2 Yfirlit ELS.

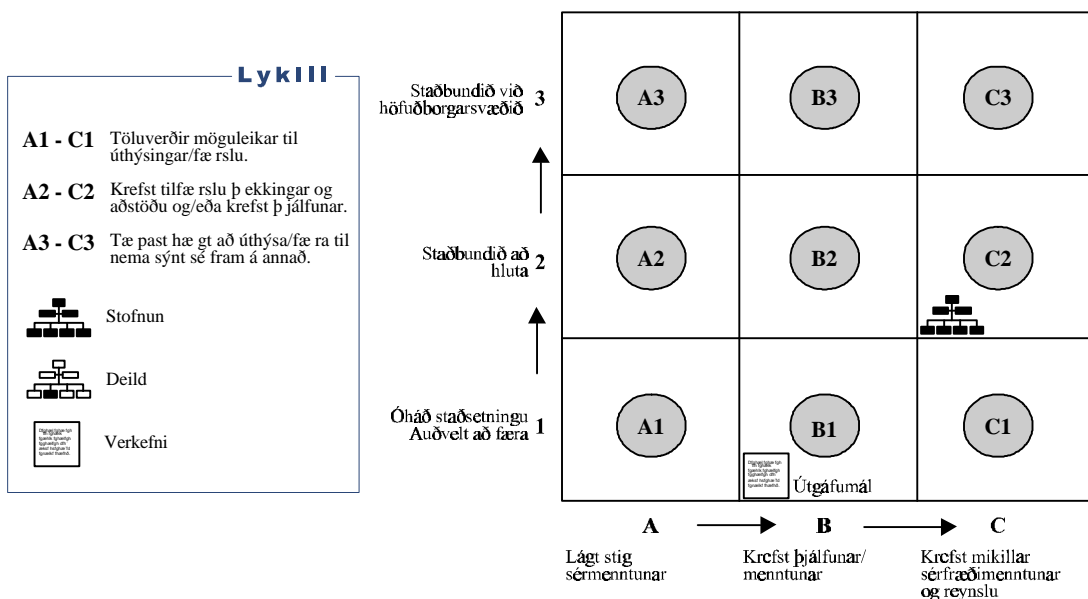

4.2 Fjármálaeftirlitið

4.2.1 Hlutverk

Hlutverk Fjármálaeftirlitsins (FME) er að „veita eftirlitsskyldum aðilum uppbyggilegt og markvisst aðhald og [styðja] við mótun á skilvirkri og traustri fjármálastarfsemi, þar sem áhersla er lögð á faglegt innra skipulag fjármálafyrirtæ kja. ... FME hefur eftirlit með eftirlitsskyldum aðilum og rækir hlutverk sitt með þeim að fylgjast með þeim að starfsemi eftirlitsskyldra aðila sé í samræmi við lög, reglugerðir, reglur og samþykktir sem um starfsemina gilda og að öðru leyti í samræmi við heilbrigða og eðlilega viðskiptahætti.“¹¹ Umfjöllunin um FME er nokkuð frábrugðin þeirri sem birt er um aðrar stofnanir eins og sjá má í töflu 4.2. Stofnunin er ekki athuguð á grundvelli deilda heldur verkþátta, þar sem stofnunin er ekki aðgreind í eiginlegar deildir. Hjá FME vinna 24 starfsmenn.

4.2.2 Verkefnagreining

Skipurit FME er byggt upp þannig að sérhæfður mannaflí stofnunarinnar nýtist sem best. Í þeim skyni eru settir upp verkefnahópar fyrir þau verk sem heyra undir stofnunina og til hennar berast. Yfir hvert verk er settur ábyrgðarmaður eða verkefnisstjóri sem stýrir verkefni og ákvarðar hver mannaflap örfín er fyrir hvern verkþátt uns verkinu er lokið. Þar af leiðandi er stofnuninni ekki skipt í eiginlegar deildir sem ríkja yfir tilteknum málaflokkum og þeim miðast umfjöllunin hér um verksvið stofnunarinnar eins og þau eru skilgreind í töflu 4.2.

Mynd 4.3 Skipurit FME

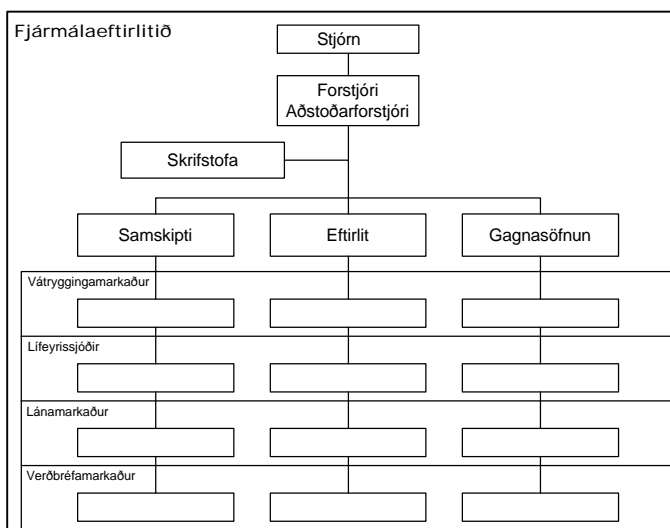

Tafla 4.2 Helstu verkþættir FME

Eftirlitsskyldir aðilar	Fjármálaumhverfið	Samstarfsaðilar	Erlent samstarf
Samskipti	Upplýsingamiðlun og kynning	Aðilar sem gegna hlutverki í stjórnsýslu og eftirliti	Innleiðing erlendra reynslu á íslenskan fjármálamarkað
Meðferð upplýsinga	Þátttaka í umræðu	Samstarf við erlenda eftirlitsaðila	Trygging samræmis í löggjöf m.t.t. EES-samningsins
	Tillögugerð um mótun og aðlögun löggjafar		Þrjú ætt samstarf: - Bankaefitrlit - Verðbréfaefitrlit - Vátryggingaefitrlit

Heimild: Unnið úr kynningarefni FME frá fundi með ráðgjöfum PwC þann 25.9.2000

¹¹ Sjá „Um FME“, www.fme.is, [28.09.2000]

Stjórnskipulag FME byggir á skilgreiningu starfseminnar sem greind er í þrjá eftirfarandi þætti:

- „Eftirlit, en með þá er átt við meginstarfsemi Fjármálaeftirlitsins, þ.e. hvers konar eftirlit sem krefst sérfræðiprófingarátt. Undir eftirlit falla einnig samskipti við eftirlitsskylda aðila.
- Gagnasöfnun, en með þá er átt við hvers konar reglulega gagnasöfnun og skráningu gagna, sem lögð eru til grundvallar eftirliti. Jafnframt er hér átt við vinnslu upplýsinga um eftirlitsskylda aðila sem veittar eru árlega.
- Samskipti, þ.e. öll samskipti við aðra aðila en eftirlitsskylda aðila. Má þá ar nefna samskipti við ráðuneyti og Alþingi vegna undirbúnings löggjafar, samskipti við aðrar stofnanir og erlend samskipti.“¹²

4.2.3 Eftirlitsskyldir aðilar

Í töflu 4.3 eru taldir upp eftirlitsskyldir aðilar sem heyra undir FME. Stofnunin rækir eftirlitshlutverk sitt með gagnasöfnun sem fer fram með heimsóknnum og í höfuðstöðvum FME.

Tafla 4.3 Eftirlitsskyldir aðilar

1. Viðskiptabankar og sparisjóðir	6. Verðbréfasjóðir og rekstrarfélög verðbréfasjóða
2. Lánastofnanir aðrar en viðskiptabankar og sparisjóðir	7. Kauphallir og aðrir skipulagðir tilboðsmarkaðir
3. Vátryggingafélög	8. Verðbréfamiðstöðvar
4. Félag og einstaklingar sem stunda vátryggingamiðlun	9. Lífeyrissjóðir
5. Fyrirtæki í verðbréfamiðlun	10. Aðilar, aðrir en greinir í 1. tölul., sem heimild hafa lögum samkvæmt til að taka við innlánnum.

Heimild. Verkefnavísar 2000, bls. 269

Um 40% gagnasöfnunar fer fram á vettvangi eftirlitsskyldra aðila en 60% í höfuðstöðvum FME. Sérfræðimenntun er ekki skilyrði til að sinna vettvangsheimsóknnum og gagnasöfnun, en við söfnun gagna eru bundin 1,5 til 2 stöðugildi sem einnig sinna skráningu þeirra. Hins vegar eru túlkun og úrvinnsla gagnanna verksvið sérmenntaðs starfsfólks. Með þá skipulagi sem FME beitir og birtir með skipuriti sínu hefur sérhæfður mannaflí stofnunarinnar nýst vel og annað **eftirspurn** sem lýtur að hlutverki stofnunarinnar. Til stendur að ráða fólk til starfa á haustdögum árið 2000 vegna mjög vaxandi fjölda verkefna og álags á stofnunina. Þegar spurt er um **staðbundna** þætti FME kemur fram að í eðli sínu er starfsemin ekki bundin við höfuðborgarsvæðið. Sá böggull fylgir þó skammrifi að önnur staðsetning hefur mun meiri kostnað í för með sér en núverandi fyrirkomulag. Einnig kemur fram að samskipti við eftirlitsskylda aðila eru mjög ríkur þó áttur í starfseminni og þá af leiðandi getur stofnunin ekki rækt hlutverk sitt eins og til er ætlast. Þrátt fyrir þessa staðbundnu þætti starfseminnar er á þá bent að yfirferð skýrslna sé í sjálfu sér ekki staðbundin en í þá samhengi er horft til samsetningar þess hóps sem er eftirlitsskyldur. Eftirlitsskyldir aðilar sem heyra undir FME eru 171 talsins, en þá af eru 40 aðilar utan höfuðborgarinnar sem eru dreifðir um allt land. Meðal Eftirlitsskyldra aðila á landsbyggðinni eru um 20 sparissjóðir, lífeyrissjóðir og nokkur kaupfélög. Í ljósi þessarar skiptingar milli landsbyggðar og höfuðborgarsvæðis og

¹² Sjá „Um FME“, www.fme.is, [28.09.2000]

Þess að velta fjármagnsmarkaðarins fer meira og minna fram á höfuðborgarsvæðinu eru rök fyrir staðsetningu á höfuðborgarsvæðinu afar sterk.

4.2.4 Flutningur (úthýsing)

Verkefni FME hafa verið tilgreind að ofan og tekur greining flutningsverkefna mið af verkefnum og hlutverki stofnunarinnar.

- Starfsemi FME er talin bundin við höfuðborgarsvæðið vegna nauðsynlegrar nálæ gðar við „viðskiptavini“ sem eru samstarfsaðilar og eftirlitsskyldir aðilar.
- Greining leiðir í ljós að heimsóknir viðskiptavina eru tíðar, ýmist að eigin frumkvæði eða að beiðni FME. Þá eru kröfur viðskiptavina FME með þeim hætti að landfræðileg fjarlægð milli FME og samskiptaaðila myndi hafa slæm áhrif á stofnunina og getu hennar til að sinna sínu hlutverki.

4.2.5 Upplýsingatækni

Ekki kemur fram að upplýsingatækni geti losað um staðbundna þætti í starfsemi FME, en upplýsingatækni er nú þegar, mikið notuð í starfseminni í dag.

4.2.6 Niðurstöður

Fjármálaeftirlitið er á höfuðborgarsvæðinu af nauðsyn, sem skýrist með eftirlitsskyldu stofnunarinnar, en eftirlitsskyldir aðilar eru fjármála- og tryggingafyrirtæki, en meginþorri þeirra er staðsettur í Reykjavík. Fram kemur að þessir aðilar eru 171 að tölum og þar af eru 40 á landsbyggðinni. Meginhluti þess fjármagns, sem eftirlitsskyldir aðilar sýsla með, er í umferð á höfuðborgarsvæðinu. Þar af leiðandi virðist þá rökrétt að FME sé á sama landsvæði. Geta stofnunarinnar til að rækja hlutverk sitt hvílir á starfsfólki með mikla sérfræðimenntun sem hefur þekkingu til að takast á við verkefni fjármagnsmarkaðarins hverju sinni. Það er ekki fyrir séð að stofnunin geti tryggt sér þá samsetningu sérhæfingar sem stofnunin reidir sig á ef hún væri staðsett á landsbyggðinni þar sem sérfræðingar eru einfaldlega færri þar en á höfuðborgarsvæðinu.

Mynd 4.4 Yfirlit FME

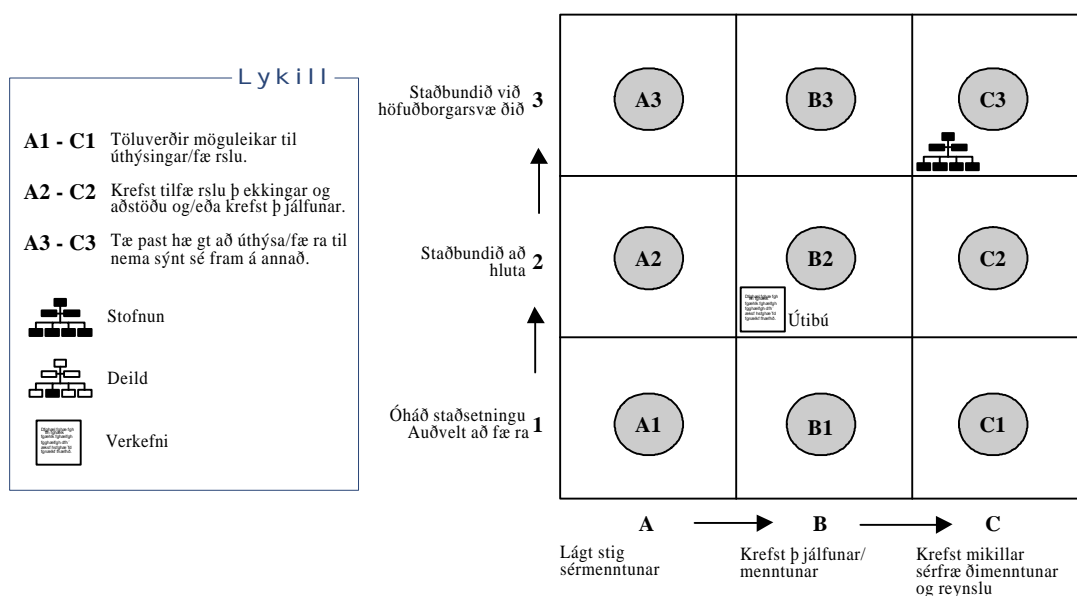

4.3 Iðntæknistofnun Íslands

4.3.1 Hlutverk

Hlutverk Iðntæknistofnunar Íslands (ITÍ) „er að vinna að tækniþróun og aukinni framleiðni í atvinnulífinu með þá að veita sérhæfða þjónustu á sviði tækni- og stjórnumarmála, og stuðla að hagkvæmri nýtingu íslenskra auðlinda. Stofnunin sinnir hlutverki sínu með hagnýtum rannsóknum og vörubróun, ráðgjöf, fræðslu, öflun og dreifingu upplýsinga, tilraunum og prófunum, tæknilegu eftirliti og stöðlun.“¹³ Hjá ITÍ eru 72 starfsmenn.

4.3.2 Verkefnagreining

Við verkefnagreiningu er stuðst við viðtöl við starfsmenn stofnunarinnar sem til voru kvaddir í samráði við forstjóra stofnunarinnar. Auk viðtala er stuðst við heimildir um starfsemi eins og getið er hverju sinni.

Samkvæmt skipuriti skiptist starfsemi ITÍ í fjögur starfssvið, þ.e. yfirstjórn,

fjármál og rekstur, tækniþróun og fræðslu og upplýsingar og þjónusta. Fjármál og rekstur er, eins og yfirstjórnin, stöðsvið þar sem meginvið starfseminnar fá þjónustu vegna fjármála, markaðsmála og tölvuþjónustu. Þessi starfsemi er algerlega samofin starfsemi á tækniþróun og fræðslu og upplýsinga og þjónustu. Með tilliti til þess var lögð áhersla á að greina starfsemi þeirra sviða með markmið verkefnisins að leiðarljósi.

Tækniþróun og fræðsla skiptist í fimm deildir, þ.e. Efnis- og umhverfistækni, Fræðsla- og ráðgjafardeild og þrjár deildir sem reknar eru sameignlega með RALA. Það eru, Matvælarannsóknir Keldnaholti, Efnagreiningar Keldnaholti og Líftækni Keldnaholti. Þessi verkefni eru eins og áður segir samstarfsverkefni ITÍ og RALA og eru þau tvö fyrstnefndu staðsett hjá ITÍ en þau síðastnefnda hjá RALA. Meginverkefni upplýsinga og þjónustu er Impru, þjónustumiðstöð frumkvöðla og fyrirtækja.

Stjórnendur hafa ekki mælingu á þá hvornig verkefni skiptast á milli höfuðborgarsvæðisins og landsbyggðarinnar nema hvað varðar starfsemi Impru og Matra. Hjá Impru er tekið á mót 1200 – 1500 umsóknum árlega, þar af um 40% af landsbyggðinni. Flest verkefni Matra eru þess eðlis að niðurstöður þeirra nýtast fyrirtækjum á landsbyggðinni jafnt sem á höfuðborgarsvæðinu. Tekið var á mót um 1200 fyrirspurnum árið 1999, þar af 31% af landsbyggðinni og 43% af höfuðborgarsvæðinu en 26% voru erlendis frá eða innanhúss (41% og 59% ef einungis eru teknar umsóknir úr fyrri tveimur flokkunum). Stjórnendur vöktu einnig athygli á að mikið er um námskeiðahald, sem fer fram víða um land og að starfsmenn stofnunarinnar hafa unnið verkefni úti á landi, svo sem í stefnumótun. Stofnunin starfrækir útí þá rónarsetrinu á Ísafirði og er aðili að matvælasetri á Akureyri með

Mynd 4.5 Skipuriti ITÍ

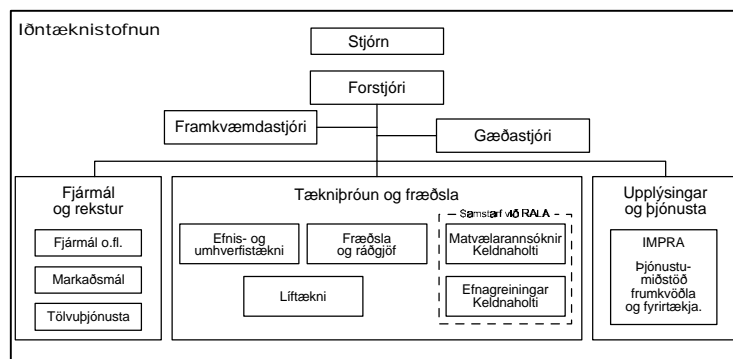

¹³ Sjá „Verkefnavísar 2000“ bls. 261

RF, HA og Matra. Fram kemur að innan stofnunarinnar sé mikill áhugi fyrir þá vísu að opna útibú víðar á landinu, m.a. til þess að auðvelda frumkvöðlum og fyrirtækjum aðgang að þjónustu stofnunarinnar, og bent er á að lagðar hafa verið fram tillögur um að setja upp anga tengda Impru um allt land. Stjórnendur telja mikilvægt að slíkt útibú verði rekin í samvinnu við aðra af hagkvæmniástæðum og vegna samlegðaráhrifa. Það er mat stjórnenda að stofnunin sé í aðalatriðum bundin höfuðborgarsvæðinu þar sem stærstur hluti markaðarins er þar. Helstu þarfir hennar til þess að gegna hlutverki sínu eru hæfir og vel menntaðir starfsmenn, mikil samvinna frá ðimanna á ýmsum sviðum, góð þekking á þörfum viðskiptavina og gott tengslanet. Styrkur stofnunarinnar er fjölbreytni í starfsemi, góð markaðstengsl og gott starfsfólk með mikinn vilja til þess að ná árangri. Mikil takifærir fyrir starfsemina felast m.a. í auknum skilningi á rannsóknar- og þróunarstarfi sem aftur veitir greiðari aðgang að fjármagni. Veikleiki stofnunarinnar og þá sem helst háir starfseminni er að mati stjórnenda fyrst og fremst stærðin (smærðin). Auk þess nefndu þeir viðhorf til ríkisrekinnar fyrirtækja og þá á stöðu að vera bæði í ríkisgeiranum og í samkeppnisumhverfi. Svör við þessum veikleika væru m.a. fólgin í sameiningu rannsóknastofnana atvinnuveganna. Hins vegar kom fram ábending innan stofnunarinnar um að með minnkandi ríkisframlagi skerðist möguleikar til frumkvæðis að nýjum rannsóknarverkefnum.

4.3.3 Viðskiptavinir ITÍ

Um hlutverk og helstu viðskiptavinahópa ITÍ segir í Ársskýrslu 1999¹⁴ að Iðntækni stofnun vinni „að þróun, nýsköpun og aukinni framleiðni í íslensku atvinnulífi. Stofnunin vinnur að markmiðum sínum í samstarfi“ við:

- Fyrirtæki
- Félög
- Einstaklinga
- Vísinda- og rannsóknastofnanir
- Stjórnvöld

Verkefni sem ITÍ sinnir til að uppfylla hlutverk sitt og veita þjónustu sína eru dregin saman í töflu 4.4.

Tafla 4.4 Verkefni ITÍ.

Matra	Efnagreiningar Keldnaholti	Umhverfis- og efnateknideild	Efnis- og framleiðslud.
Rannsóknar- og þróunarverkefni	Umhverfisvöktun Almennar efnagreiningar	Stefnumótun í umhverfis- málum	Rannsóknar- og þróunarverkefni
Ráðgjöf og þjónusta	Verkfræðiráðgjöf	Umhverfisstjórnun	Ráðgjafar- og þjónustuverkefni
Gagnagrunnur um næringsgreifni	Kennsluefnisgerð Rannsóknarverkefni	Visthæf vöruþróun Ráðgjöf vegna umhverfis- merkja Vistferilgreiningar Efnaferlar Hreinsun Fræðsla og ráðgjöf	Prófanir og gæðaeftirlit

¹⁴ Sjá Ársskýrslu 1999, Iðntækni stofnun, bls. 4

Stjórnunar- og rekstrartæknid.	Fræðsludeild	Skrifstofa	Impra
Umhverfissvæn vöruþróun	Þróun fræðsluefnis	Fjármál	Upplýsingaþjónusta og handleiðsla
Vörustjórnun	Námshagnagerð - útgáfa	Bókhald	Þjónusta við frumkvöðla og uppfinningamenn
Framleiðni	Námskeiðahald	Starfsmannastjórnun	Þjónusta við konur
Stefnumótun	Fjölbjódaverkefni	Markaðsmál	Evrópumál
		Bókasafn	Nýsköpunarverkefni
		Húseign og húsbúnaður	Frumkvöðlasetur
		Móttaka og símsvörun	
		Tölvuþjónusta	
		Viðhald	

Heimild: Ársskýrsla Iðntæ knistofnunar 1999, bls. 12-19.

4.3.4 Verkaskipting

Impra

Helstu verkefni Impru eru:

- Almenn upplýsingaþjónusta og leiðbeiningarþjónusta
- Verkefni á vegum Nýsköpunarsjóðs
- Frumkvöðlasetur
- Evrópuverkefni
- Átak til atvinnusköpunar

Deildin annar vel **eftirspurn** eftir almennri upplýsingaþjónustu og handleiðslu. Öllum fyrirspurnum er svarað innan 48 stunda svo framarlega sem þ að er mögulegt.

Fyrirspurnir eru afgreiddar eftir eðli þ eirra með bréfum, tölvupósti eða símleiðis.

Mikið er um grundvallarspurningar um skilyrði sem þ arf að uppfylla þ egar hleypa á atvinnurekstri af stokkunum og rekstur nýrra fyrirtæ kja. Þessi almenna upplýsingagjöf felur þ ví í sér handleiðslu þ ar sem meðal annars er útlistað hvernig sæ kja skuli um leyfi til atvinnurekstrar, virðisaukaskattsnúmer, um viðskiptaáæ tlanir o.fl.

Verkefni sem unnin eru í samstarfi við Nýsköpunarsjóð eru fyrirfram betur skilgreind að stæ rð og umfangi en verkefni sem lúta að almennri upplýsingaþjónustu og þ .a.l. getur deildin vel annað eftirspurn eftir þ essum þ jónustuþ æ tti. Verkefnin sem unnin eru í samvinnu við Nýsköpunarsjóð eru vöruþ róun og frumkvöðlastuðningur, auk átaksverkefnanna „Snjallræ ði“ og „Skrefi framar“. Impra og Nýsköpunarsjóður skipta þ annig með sér verkum að Impra sér um verkefnisstjórn og framkvæ mdahluta verkefnanna en Nýsköpunarsjóður um fjármögnun þ eirra.

Í frumkvöðlasetri Impru hafa fyrirtæ ki aðgang að ódýru húsnaðe og annarri aðstöðu. Markmiðið er að fyrirtæ kin náí að skjóta rótum og geti síðan blómstrað á eigin forsendum. Framboð verkefna af þ essu tagi er í jafnvæ gi en alltaf er fullbókað í þ að rými sem þ essari starfsemi er æ tlað og aldrei er skortur á fyrirtæ kjum sem vilja komast að. Evrópuverkefni eru aðgreind á tvennan hátt, þ .e. fyrirtæ kjastefnumót og rekstur Kynningarmiðstöðvar Evrópurannsóknna (KER). Fyrirtæ kjastefnumót eru haldin í hinum ýmsu löndum Evrópu og gefst fyrirtæ kjum þ annig kostur á að taka þ átt í alþjóðlegri samvinnu og koma á viðskiptasamböndum. KER stuðlar að yfirfærslu tækni og þ ekkingar milli fyrirtæ kja, og veitir auk þ ess upplýsingar um rannsóknáæ tlanir ESB. Eftirspurn eftir þ essari þ jónustu hefur verið mikil og telja starfsmenn deildarinnar að hún eigi eftir að aukast á næ stu árum.

„Átak til atvinnusköpunar“ er stjórnvísluverkefni sem Impra sinnir fyrir iðnaðar- og viðskiptaráðuneytið. Árlega auglýsir Impra eftir umsóknnum um 80 milljónir króna til uppbyggingar atvinnulífsins. Impra sinnir forvinnu vegna umsóknanna og sérstök

stjórn velur styrkþega. Impra upplýsir síðan umsækjendur um afgreiðslu umsóknanna. Þetta verk er tímabundið styrkjaverkefni sem fer aðallega fram í apríl og maí á hverju ári.

Starfsmenn ITÍ telja að starfsemi Impru eins og hún er útlistuð að ofan, sé **bundin** við höfuðborgarsvæðið, þar sem þorri þjóðarinnar býr á þeim slóðum auk þess sem stór hluti atvinnulífsins er staðsettur á höfuðborgarsvæðinu, þ.e. stærstur hluti markaðarins er á höfuðborgarsvæðinu. Hins vegar er á þess að bent að Impra vinnur mjög náið með atvinnuþróunarfélögum landsins og eftir þá ví samstarfi er leitað á báða bóga.

Tækniþróun og fræðsla

Samkvæmt skipuriti Iðntæknistofnunar falla fimm deildir undir tækniþróun og fræðslu, sem ekki er eiginlegt svið, eða yfirstjórn deildanna. Tækniþróun og fræðsla er talin mynda þekkingareiningu sem mótuð er af eftirtöldum fimm deildum:

- Efnis- og umhverfistækni
- Fræðsla og ráðgjöf
- Líftækni
- Matvælarannsóknir
- Efnagreiningar

Verkefni hvorrar deildar eru margvísleg. Helstu verkefni þeirra koma fram í töflu 4.5.

Tafla 4.5 Helstu verkefni eftir sviðum.

Efnis- og umhverfistækni	Fræðsla og ráðgjöf	Líftækni	Matvælarannsóknir	Efnagreiningar
- Ráðgjöf um efnaferla - Hæfnispróf í málmsuðu - Tjónagreining, t.d. vegna málmþreytu - Skaðlausar prófanir á málmsuðum ofl. - Ráðgjöf um efnisnotkun, tæringu og efnistækni - Framleiðsluskipulagning/tækni/stjórnun - Rafeinda-smásjárþjónusta - Rannsóknarverkefni, s.s. við notkun keramíks og léttmálma - Gæðastýring og gæðaeftirlit	- Starfstétta-námskeið - Stjórnunar- og rekstrarnámskeið - Hönnun prentgripa og myndbandagerð - Stjórnunar- og rekstrarráðgjöf - Þróunarverkefni	- Samvinna við RALA á sviði plöntulíftækni	- Rannsóknir á myndbyggingu matvæla - Erlend samstarfsverkefni í rannsóknnum - Rannsóknir á gelatíni úr fiskroði - Örhúðun viðkvæmra efna - Ráðgjöf í vöruþróun og uppsetningu framleiðsluferla - Rannsóknir og ráðgjöf um efnasamsetningu og hreinleika matvæla - Ráðgjöf um kjötmat - Rannsóknir í tengslum við bestun framleiðsluferla í kjöt- og fiskiðnaði	- Umhverfisvöktun - Rannsóknir á sviði umhverfismála og fyrir framleiðslu-iðnaðinn - Þróun efnagreiningaraðferða - Auk hvers kyns efnagreininga

Heimild: Unnið úr viðtölum við starfsmenn Iðntæknistofnunar.

Framboð verkefna hjá þessum ólíku deildum er mismunandi en í meginráttum er talið að deildirnar anna vel framboði verkefna. Bent er á að Iðntæknistofnun leitist við

að vera í farabroddi í kynningum á nýjungum og býr þ þ annig til eftirspurn eftir innleiðingu á nýjum leiðum en stofnunin dregur sig síðan í hlé og lögmál markaðarins taka yfir. Hraði/tíðni endurnýjunar tæ kja og búnaðar háir starfseminni nokkuð. Á sviði efnis- og umhverfistæ kni er spurn eftir þ jónustu deildarinnar vel annað þ ar sem hún er mönnuð þ annig að þ ekking, starfskraftar og reynsla nýtast vel. Sömu sögu er að segja af fræ ðslu og ráðgjafarstarfsemi, nema hvað húsnaðe ðið háir starfseminni nokkuð, þ ar sem kennslusali vantar í húsakynni Iðntæ knistofnunar. Það hefur verið leyst með þ ví að fá aðgang að sölum annarra stofnana auk aðstöðu utan stofnana. Þá hefur nokkuð skort á mannafla til kennslu en þ að er leyst með þ ví að ráða til þ ess verktaka sem sinna góðum hluta kennslunnar. Líftæ knideildin er ný og í mótun en þ ar vantar tæ ki og þ ekkingu til starfseminnar en húsnaðe ði er til staðar. Í Efna- og líftæ knihúsinu, þ ar sem stofnunin rak líftæ knideild til margra ára, er til staðar aðstaða og tæ ki sem gert er ráð fyrir að frumkvöðlum verði boðin aðstaða, auk þ ess sem ný líftæ knideild mun geta nýtt tæ kjabúnaðinn. Eftirspurn eftir þ jónustu á sviði matvæ larannsóknna, sem greint er frá í töflu 4.5, er vel annað af þ eim sem manna þ au störf, auk þ ess sem húsnaðe ðið hentar vel til starfseminnar þ ó fram komi að frekari tæ ki vanti. Fram kom að efnagreiningar þ urfa sífellt afkastameiri og nákvæ mari tæ ki. Því er talið nauðsynlegt að fylgja tæ kniþ roun innan þ essa geira mjög náíð þ ar sem viðskiptavinir snúi sér til erlendra aðila ef ekki bjóðist samkeppnishæ f þ jónusta á Íslandi. Fram kom að mikilvæ gt er að halda þ ekkingu á greiningartæ kni á landinu til að íslensku rannsóknna- og atvinnulífi verði vel sinnt í þ roun aðferða og mæ liaðferða. Í þ essu tillti hafa Efnagreiningar Keldnaholti samstarf við efnagreiningarstofur annarra stofnana um sameiginleg kaup og nýtingu dýrra tæ kja og sem dæ mi er tekið að stæ rstu og hraðvirkustu tæ kin eru sameign þ riggja til fimm stofnana.

Verkefni þ eirra fimm eininga sem í þ essari umfjöllun eru tekin undir einn hatt eru talin misjafnlega **bundin** við höfuðborgarsvæ ðið eða núverandi staðsetningu. Almenn t má segja að tæ ki og tæ kni sem til þ essara málaflokka heyri séu ekki staðbundin en á jafn almennum nótum er talið að mannafla eininganna fimm sem hér um ræ ðir sé bundinn höfuðborgarsvæ ðinu. Ásamt þ ví eru kröfur viðskiptavina taldar binda starfsemina við núverandi staðsetningu þ ar sem lunginn af viðskiptavinum stofnunarinnar er staðsettur á höfuðborgarsvæ ðinu.

Verkefni sem nú þ egar eru eða hafa verið unnin á landsbyggðinni eru stefnumótun fyrir sveitarfélögin, umhverfisúttektir, vöruþ roun og rekstrarráðgjöf, ráðgjöf við kjötmat, rannsóknir til að auka gæ ði græ nmetis til neytenda, rannsóknir til að auka nýtingu í ræ kjuvinnslu. Þá er einn starfsmaður á Ísafirði sem starfar við rannsóknir og ráðgjöf fyrir matvæ laiðnað.

4.3.5. Upplýsingataekni

- Upplýsingatæ kni er nú þ egar ríkur þ áttur í starfsemi stofnunarinnar og bent er á fræ ðslu sem fer fram í fjarvinnslu og með fjarfundabúnaði. Hvað framtíðina varðar í upplýsingamálum er horft til einstakra þ átta, s.s. matvæ lagrunns, en þ að er hvorki stórt verkefni né viðamikið. Upplýsingabrunnar á netinu eru annar kostur en uppsetning þ eirra og viðhald kostar fé.
- Fræ ðsla og ráðgjöf nýta upplýsingatæ knina helst til aðgangs að erlendum gagnabönkum.

- Einnig notar deildin upplýsingatæknina til kynningarstarfsemi sem ætlað er að miðla þekkingu til landsbyggðarinnar og hefur fjarfundabúnaður nýst vel við þá þekkingarmiðlun.

4.3.6 Flutningur (úthýsing)

Þrjú atriði eru nefnd í sambandi við flutning af Fjármála- og rekstrarsviði, en þau eru:

- fréttablað stofnunarinnar
- heimasíðan
- símavarsla

Þó kom fram að ekkert þessara atriða verði hvert um sig flutt í heild frá stofnuninni þar sem nálægt við stofnunina í heild sé mikilvægt.

Hvað Impru varðar er ekki talið mögulegt að flytja verkefni Impru út á land í heilu lagi en þá jónustumiðstöðin getur náð til alls landsins með uppbyggingu þá jónustunets á grunni útibúa sem starfa í samvinnu við atvinnuþróunarfélögin úti á landi.

Gagnkvæmur áhugi ríkir milli Impru og atvinnuþróunarfélaganna á stofnun útibúa á landsbyggðinni sem starfa í samvinnu við Impru í Reykjavík. Þá er bent á að ráðuneytið hefur lýst yfir vilja til að útfæra hugmynd um „útibúavæðingu“ Impru í samvinnu við atvinnuþróunarfélögin þar sem hvert útibú væri fjárhagslega sjálfstætt. Í kjölfar slíkrar þróunar gætu atvinnuþróunarfélögin sett á fót frumkvöðlasetur í heimabyggð. Á þennan hátt er talið að starfsemi Impru sé best fyrir komið og þá jóni þá annig landsbyggðinni á árangursríkan hátt og uppfylli einnig skyldur um eigið hlutverk.

4.3.7 Niðurstöður

Iðntæknistofnun gegnir mikilvægt hlutverki sem hún sinnir meðal annars með „hagnýtum rannsóknnum, vöruþróun, ráðgjöf, fræðslu, tæknilegu eftirliti og stöðlun.“ Hlutverkinu er sinnt með starfsemi þeirra deilda sem greint er frá að ofan. Eftirfarandi niðurstöður eru byggðar á viðtölum við starfsmenn ITÍ og heimildavinnu sem þau eiga hefur verið getið í textanum að ofan.

Það getur verið ágætt að rifja upp hlutverk Iðntæknistofnunar, þ.e. þá hluta þar sem segir að Iðntæknistofnun eigi að „veita sérhæfða þá jónustu á sviði tæknis- og stjórnumarmála“¹⁵ sem gert er með hagnýtum rannsóknnum, ráðgjöf og fræðslu.¹⁶ Af þeim upplýsingum sem söfnuðust í viðtölum má draga þá ályktun að innan Iðntæknistofnunar séu verkefni og deildir sem unnt væri að færa til landsbyggðarinnar þar sem hvorki myndi draga úr skilvirkni né árangri starfseminnar. Hins vegar er í viðtölum vísað til útgáfumála og símavörslu sem „ákjósanlegra“ úthýsingarmála. Ljóst er að hjá Iðntæknistofnun eru starfsmenn með mikla menntun að baki og má þar af leiðandi álykta að verkefni stofnunarinnar séu töluvert sérhæfð og starfsemin krefjist þá vírstaðsetningar þar sem nægileg sérfræðis- og menntunarskilyrði eru fyrir hendi.

Í þessu samhengi hlutverks, þá jónustuþátta og viðskiptavina má einnig meta starfsemi Impru, sem skiptist í fimm meginmálaflokka:

- Almenn upplýsingaþá jónusta byggist alltaf á starfsemi sem hefur upp á að bjóða almenna sérfræðisþekkingu á sviði atvinnurekstrar og ráðgjöf þar um. Þess vegna er starfsemin ekki bundin sérstaklega við Impru eða Iðntæknistofnun.

¹⁵ Sjá „Verkefnavísar 2000“ bls. 261

¹⁶ Sbr. sama rit, bls. 261

- Verkefni í samstarfi við Nýsköpunarsjóð eru greiningar- og úrvinnsluverkefni sem lúta að framkvæmdum á vegum sjóðsins. Hlutverk Impru er að auglýsa eftir umsækjendum um styrki, auglýsa verðlaunasamkeppnir og önnur verkefni sem Nýsköpunarsjóður skilgreinir. Einnig að fylgja verkefnum eftir og tryggja framgang þeirra. Ekki er að sjá að þetta hlutverk Impru sé nauðsynlega bundið við Iðntæ knistofnun eða höfuðborgarsvæðið þar sem starfsemi er ekki háð húsnæði, starfsfólki eða upplýsingatækni sem aðeins er hægt að nálgast í höfuðborginni.
- Þungamiðjan í Evrópuverkefnum Impru er rekstur IRC (Innovation Relay Centre) skrifstofunnar á Íslandi. Markmið þessarar starfsemi er að stuðla að tækniyfirferðum frá einni atvinnugrein til annarrar, á milli landa, t.d. hagnýting fyrirtækja á þekkingu sem er til staðar í háskólum eða á rannsóknarstofnunum. Hér er fyrst og fremst um að ræða upplýsingamiðlun og þá verður ekki séð að þessi starfsemi sé bundin við höfuðborgina. Upplýsingarnar berast erlendis frá um samskiptabrautir samtímans og hlutverk viðtakandans er að miðla upplýsingunum til þeirra sem málið varðar.
- Að lokum er nefnt „Átak til atvinnusköpunar“ sem er annað umsýsluverkefni sem fellur undir verksvið Impru. Árlega eru boðnar 80 m.kr. til umsókna um styrki til uppbyggingar atvinnulífsins. Impru hefur umsjón með öllu umsóknar- og matsferlinu. Þetta verkefni gæti verið fýsilegt að færa út á land þar sem þörfin fyrir átaksverkefni í atvinnumálum virðist vera meira á landsbyggðinni en á höfuðborgarsvæðinu.

Iðntæ knistofnun vinnur að verkefnum á landsbyggðinni, s.s. stefnumótun fyrir sveitarfélög, umhverfisúttekt, vörubróun og rekstrarráðgjöf, ráðgjöf við kjótmát, rannsóknir til að auka gæðni grænmetis til neytenda og rannsóknum til að auka nýtingu í rækjuvinnslu. Sé nauðsynleg þekking til utan höfuðborgarsvæðisins til að sinna þessum verkefnum Iðntæ knistofnunar þá virðist rökrétt að leggja þá til að möguleikar á flutningi verði kannaðir til hlítar. Verkefni þessi þarf að skilgreina, kanna samhengi þeirra við aðra þætti ITÍ og loks möguleika til að sinna þeim utan höfuðborgarinnar, m.t.t. þekkingar, núverandi starfsemi á þessum sviðum og fjárhagslegrar afkomu verkefnanna.

Mynd 4.6 Yfirlit ITÍ.

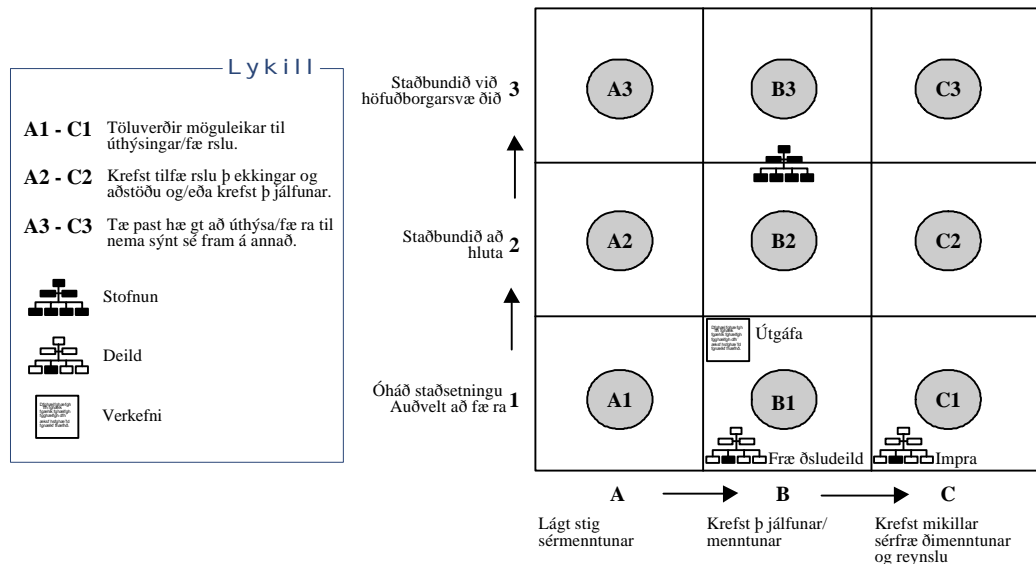

4.4 Löggildingarstofa

4.4.1 Hlutverk

Hlutverk Löggildingarstofu kemur fram í lögum nr. 100/1992 um vog, mál og faggildingu, lögum nr. 155/1996 um Löggildingarstofu, lögum nr. 146/1996 um öryggi raforkuvirkja, neysluveitna og raffanga og lögum nr. 134/1995 um öryggi vöru og opinbera markaðsgæslu

Hlutverk Löggildingarstofu er í meginráttum tvíþætt. „Annars vegar veitir stofnunin fyrirtækjum og stofnunum þjónustu á sviði faggildingar og mælifráði í samræmi við sameiginlegar reglur á evrópska efnahagssvæðinu. Hins vegar annast stofnunin markaðsgæslu og rafmagnsöryggismál í þeim tilgangi að tryggja öryggi og hagsmuni neytenda“¹⁷

Stofnunin hefur eflst stjórnsýsluhlutverk sitt með því að færa ýmis verkefni sem áður voru unnin af starfsmönnum stofnunarinnar út til óháðra skoðunar- og prófunarstofa. Má þar nefna framkvæmd rafmagnseftirlits, framkvæmd markaðseftirlits með rafföngum og leikföngum og framkvæmd löggildinga á mælitækjum. Á stofnuninni starfa nítján manns.

4.4.2 Verkefnagreining

Kjarninn í starfsemi Löggildingarstofu er að sjá neytendum fyrir vernd með því að láta hafa aðila stunda tæknilegt eftirlit. Þá eru samskipti stofnunarinnar við aðra aðila í Reykjavík mikilvæg, s.s. ráðuneyti, stjórnsýslustofnanir, hagsmunaaðila og skoðunarstofur. Til þess að hver deild

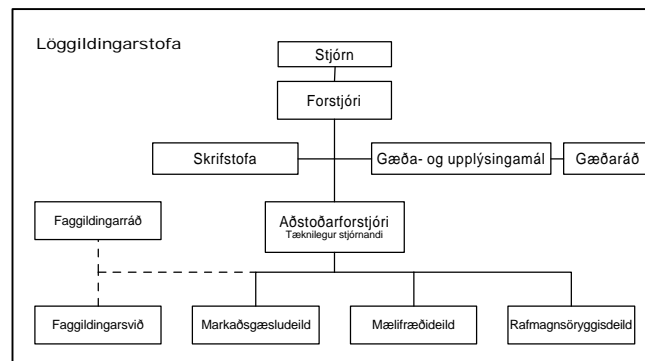

Löggildingarstofu geti uppfyllt hlutverk sitt þarfnun aðstoðar til sérhæfðra verka að vera til staðar, velmenntað starfsfólk, auk þess sem gott samband við íslensk stjórnvöld, erlenda samstarfsaðila, EFTA, og Evrópusambandið (ESB) í Brussel er mikilvæg. Þekking á lagalegu umhverfi er mikil, sem nýtist vel í alþjóðlegu samstarfi, og innan stofnunarinnar er samankomin mikil reynsla af því að vinna eftir lögum og reglum EES/ESB.

Tækifæri Löggildingarstofu til að sinna lögbundnu hlutverki sínu betur eru nokkur og má þar nefna samræmingu eftirlits allra eftirlitsstofnana, neytendavernd þar sem bent er á að réttur neytenda er almennt meiri í Evrópu en á Íslandi þótt hann aukist sífellt hér á landi. Þá er horft til þess að stofna mælitækniseftirlitstofur í landshlutum með samstarfi við aðila sem stunda skylda starfsemi. Sem dæmi um þá aðila má nefna Vinnueftirlit, Siglingastofnun, Hollustuvernd, Fjaraskiptaeftirlit og fleiri. Önnur leið er að greina þau verkefni, sem þessir aðilar sinna, með því að fyrir augum að faggilda skoðunarstofur til þess að annast eftirlitshlutverk þeirra og neytendaverndarhlutverk. Þetta gæti leitt til þess að þessar stofur gætu opnað útibú víða um land.

¹⁷ Sjá „Löggildingarstofa“, www.la.is [03.10.2000]

4.4.3 Viðskiptavinir Löggildingarstofu

Löggildingarstofa þ jónar breiðum hópi neytenda, fyrirtæ kja og opinberra stofnana eins og sýnt er í töflu 4.6, sem er yfirlit yfir helstu aðila sem hver deild Löggildingarstofu á samskipti við.

Tafla 4.6 Yfirlit yfir helstu aðila sem Löggildingarstofa á samskipti við.

Faggildingarsvið	Markaðsgæslud.	Mælifráeðideild	Rafmagnsöryggisd.
Átta faggiltar prófunar-, vottunar- og skoðunarstofur. Um 50 verkstæði með B-faggildingu. Stjórnvöld. Faggildingaraðilar í Evrópu. Aðrar deildir stofnunarinnar.	Neytendur. Framleiðendur/innflytjendur. Fjölmíðlar. Önnur eftirlitsstjórnvöld. Eftirlitsstofnun EFTA. Samskipti vegna EES. Stjórnvöld.	Notendur, eigendur, framleiðendur og söluaðilar löggildingarskyldra mælitækja. Fyrirtæki og stofnanir sem óska kvörðunar á mælitækjum Önnur stjórnvöld. Aðrar stofnanir.	Raforkufyrirtæki/rafveitur. Einkarafstöðvar. Iðjuver. Löggiltir rafverktakar. Innflytjendur raffanga. Aðrir fagmenn á rafmagnssviði. Útgáfufyrirtæki/Auglýsingastofur. Aðrar stofnanir.

Heimild: Minnisatriði vegna heimsóknar PwC.

4.4.5 Deildir

Faggildingarsvið

Verkefni faggildingarsviðs eru aðgreind í fimm meginflokkar:

- Faggilding prófunar-, vottunar- og skoðunarstofa
- Veiting B-faggildingar
 - Vegna endurskoðunar ökutæ kja
 - Vegna prófunarverkstæ ða vegna ökurita og hraðatakmarkara
- Þjónusta við ráðuneyti vegna reglugerða og upplýsingagjafar
- Almenn upplýsingagjöf
- Samskipti við erlenda faggildingaraðila

Helstu viðskiptavinir eða neytendahópar sem faggildingarsvið sinnir eru faggiltar prófunar-, vottunar- og skoðunarstofur, en þ æ r eru átta talsins. Þá eru um 50 verkstæ ði með faggildingu sem faggildingarsvið hefur eftirlit með. Faggildingarsvið annast verkefni fyrir önnur stjórnvöld, svo sem viðskiptaráðuneyti, dómsmálaráðuneyti, landbúnaðarráðuneyti og Fiskistofu, auk annarra deilda Löggildingarstofu.

Eftirspurn eftir þ jónustu faggildingarsviðs er umfram núverandi getu deildarinnar til að sinna verkefnunum sem til falla þ ar sem starfsemin takmarkast við þ ann mannafla sem stendur til boða á vinnumarkaðnum. Í þ ví sambandi má nefna að alþ jóðlegar kröfur um faggildingu eru að aukast og þ ar af leiðandi eykst þ örfin fyrir störf á sviði faggildingar. Eftirspurn eftir þ jónustunni er ekki skilyrt af tæ kjum, tæ kni, húsnæ ði eða núverandi staðsetningu, heldur af vinnuafla og staðsetningu viðskiptavinanna.

Starfsemi faggildingarsviðs er bundin við höfuðborgarsvæ ðið m.t.t. þ ess að viðskiptahópar sviðsins eru staðsettir á höfuðborgarsvæ ðinu. Það eru aðalstöðvar prófunar-, vottunar- og skoðunarstofa sem staðsettar eru á höfuðborgarsvæ ðinu sem faggildingarsvið hefur mest samskipti. Fram kom að eftirlitsskyldir aðilar eru átta talsins en hver þ eirra rekur stöðvar á höfuðborgarsvæ ðinu og um allt land. Faggildingarsvið sinnir eftirlitshlutverki sínu, faggildingarmati og gæ ðakerfisúttektum með árlegum heimsóknum til höfuðstöðva hvers þ eirra en hvert útibú er heimsótt a.m.k. einu sinni á fimm ára fresti.

Að heimsóknnum í höfuðstöðvar og útibú undanskildum fara samskipti faggildingarsviðs að miklu leyti fram með rafræ num hæ tti, í gegnum síma eða með bréfaskriftum. Upplýsingatæ knin er einnig nýtt til samskipta við erlenda aðila.

Ekki var talið mikið svigrúm til úthýsingar verkefna af faggildingarsviði þ ar sem hlutverki þ ess er fyrst og fremst sinnt með gæ ðakerfisúttektum þ ar sem starfsemi er borin saman við staðla og reglugerðir. Tæ knilegir matsmenn eru ráðnir til að taka þ átt í úttektunum á hverju fagsviði sem faggildingarsvið hefur tilsjón með.

Markaðsgæsludeild

Verkefni markaðsgæsludeildar eru aðgreind svo eftir viðfangsefnum:

- almenn markaðsgæsla,
- markaðsgæsla leikfanga og persónuhlífa til einkanota,
- samræ ming og samhæ fing markaðseftirlits.

Helstu viðskiptavinir eða neytendahópar markaðsgæsludeildar eru fyrst og fremst neytendur, framleiðendur og innflytjendur vöru og aðrar eftirlitsstofnanir.

Viðskiptavinum er þ jónað með ýmsum hæ tti. Þeir koma í heimsóknir til fulltrúa markaðsgæsludeildar og faggiltar skoðunarstofur fara í vettvangskannanir. Stærstur hluti samskipta við umbjóðendur fer þ ó fram með rafræ num samskiptum, símtölum og bréfaskriftum.

Markaðsgæsludeild annar nokkuð vel eftirspurn innan þ eirra málaflokka sem heyrja undir deildina en verkefni verða til vegna nýrra laga og reglna frá ESB, vegna samstarfs eftirlitsstjórnvalda, vegna alþjóðlegra samskipta og þ egar brugðist er við ábendingum um hæ ttulegar vörur á markaði.

Tvö af helstu verkefnum markaðsgæsludeildar töldu starfsmenn vera sérstaklega háð staðsetningu á höfuðborgarsvæ ðinu. Þetta eru alþjóðleg samskipti og markaðsgæsla, en fyrir þ essa starfsemi er nálægð við höfuðborgarsvæ ðið mikilvæg þ ar sem viðskiptavinir eru flestir staðsettir þ ar. Einnig eru samskipti við aðrar stofnanir algengar og vegna þ essa þ arf markaðsgæslan að vera staðsett í Reykjavík. Hlutverk deildarinnar er meðal annars að „annast samhæ fing og samræ mingu í starfsemi eftirlitsstjórnvalda á Íslandi“¹⁸ og þ ví virðist þ að liggja í eðli starfseminnar að hún sé bundin þ eim stað þ ar sem helstu samskiptaaðilar eru.

Mælifraðideild

Verkefni mælifraðideildar falla undir tvo höfuðflokka. Hinn fyrri er mælifraðideild þ ar sem meginhlutverkin eru varðveisla landsmæ ligrunna og kvörðunarþ jónusta og sá síðari er lögmæ lifraðideild sem fer með löggildingu mæ litæ kja og löggildingu vigtarmanna.

Tafla 4.7 Mælifraðideild eftir viðfangsefnum.

1. Mæ lifraðideild	2. Lögmæ lifraðideild
1.1 Varðveisla landsmæ ligrunna	2.1 Löggilding mæ litæ kja
1.2 Kvörðunarþ jónusta	2.2 Löggilding vigtarmanna

Framboð verkefna er umfram núverandi afkastagetu mæ lifraðisviðs mæ lifraðideildar við varðveislu landsmæ ligrunna. Þetta stafar af þ ví að tæ knileg geta er ekki fullnægjandi fyrir þ æ r kröfur sem markaðurinn gerir. Þá er nýtt húsnæ ði fyrir

¹⁸ Minnisatriði vegna heimsóknar PwC 22. september 2000, bls. 1. Löggildingarstofa.

mæ lifræ ðideild sérhannað og sniðið að starfseminni og þ ví afar kostnaðarsamt, en þ að er ekki tilbúið enn. Annar þ áttur mæ lifræ ðisviðs er kvörðunarþ jónusta og er eftirspurn eftir þ eirri þ jónustu vel annað. Mikið af kvörðunum fer fram erlendis, sem á sér þ á skýringu að svið varðveislun landsmæ ligrunna annar ekki eftirspurn. Til skýringar skal vitnað til töflu 4.7 og bent á að samvinna er nauðsynleg milli þ eirra tveggja verkþ átta (1.1 og 1.2) sem falla undir mæ lifræ ði mæ lifræ ðideildar eins og hér hefur verið rakið. Verkefni sem heyra undir lögmæ lifræ ðisvið eru tvískipt eftir viðfangsefnum. Löggilding mæ litæ kja felur meðal annars í sér reglugerðarvinnu, ráðgjöf og upplýsingagjöf, erlend samskipti, umsjón með löggildingum sem faggiltar prófunarstofur annast og eftirlit með löggildingarstöðu mæ litæ kja. Að síðustu skal tilgreint hlutverk lögmæ lifræ ðisviðs er lýtur að löggildingun vigtarmanna en sú vinna er á höndum eins starfsmanns sem annar vel eftirspurn eftir námskeiðum sem haldin eru um landið og þ ar sem vigtarmenn starfa.

Verkefni mæ lifræ ðideildar eru misjafnlega háð höfuðborgarsvæ ðinu og fer þ að eftir eðli viðfangsefnanna. Varðveisla landsmæ ligrunna er ekkistaðbundin starfsemi og jafnan er leitast við að staðsetja slíka starfsemi utan borga þ ar sem skjóls er að leita gagnvart titringi, rafsegulstruflunum og öðrum áhrifavöldum úr umhverfinu. Húsnæ ði starfseminnar er mjög sérhæ ft þ ar sem veita þ arf skjól fyrir umhverfisþ áttum, auk þ ess sem skilyrði innan dyra eru háð ströngum takmörkunum hvað varðar hita- og rakastig. Húsnæ ðið er þ ví dýrt en starfsemi þ ess er ekki bundin við höfuðborgarsvæ ðið. Kvörðunarþ jónustan sem mæ lifræ ðideild veitir er bundin við höfuðborgina þ ar sem 95% verkefna verða til á þ ví svæ ði. Kvörðunarþ jónustan sæ kir einnig til mæ ligrunnanna sem notaðir eru til kvörðunar. Þessi starfsemi þ arf þ ví að fara saman. Á árunum 1991-1999 sinnti Löggildingarstofa 695 kvörðunum, þ ar af var fjöldi kvarðana í Reykjavík og nágrenni 598 eða 86% af heildarfjölda kvarðana á þ essu tiltekna tímabili.

Lögmæ lifræ ðisvið sinnir löggildingun mæ litæ kja og löggildingun vigtarmanna. Löggilding mæ litæ kja er starfsemi sem er óbundin höfuðborgarsvæ ðinu þ ótt þ essi stjórnarsýslulegi þ áttur starfsemi mæ lifræ ðideildar njóti nálæ gðar við önnur stjórnvöld og hagsmunaaðila að mati starfsmanna.

Löggilding vigtarmanna er starfssvið sem ekki telst vera staðbundið en þ ó eru flestir þ áttakendur á Reykjavíkursvæ ðinu. Löggildingun ná vigtarmenn að loknum námskeiðum sem standa í 2-3 daga og sem haldin eru fyrir starfsmenn víðsvegar um land og er námskeiðahaldið um þ riðjungur úr heilu stöðugildi.

Rafmagnsöryggisdeild

Verkefni rafmagnsöryggisdeildar skiptast í fimm undirþ æ tti:

- öryggi raforkuvirkja og neysluveitna,
- markaðsgæ slu raffanga
- gerð og túlkun reglna,
- frá ðslu um rafmagnsöryggi
- rannsóknir og skráningu slysa og tjóna af völdum rafmagns.

Meginhlutverk deildarinnar er eftirlit með framkvæ md laga, að veita viðurkenningar fyrir gæ ðakerfi og veita rafverktökum starfsleyfi.

Öryggismál raforkuvirkja og neysluveitna eru aðgreind sem öryggisstjórnun rafveitna og sem öryggisstjórnun rafverktaka. Greiningin leiddi í ljós að á sviði öryggisstjórnunar rafveitna getur deildin vel annað **framboði** verka, þ ar sem mannafla er fyrir hendi, auk tæ kni og húsnæ ðis, og þ ví er kröfum viðskiptavina vel sinnt.

Aðra sögu er að segja af öryggisstjórnun vegna rafverktaka, en þar er framboð verkefna umfram vinnslugetu deildarinnar í núverandi mynd. Til að anna verkframboði vantar fólk til starfa en ekki hefur tekist að ráða bót á því. Framboð verka á sviði markaðsgæslu raffanga er hæfilegt og því ræður deildin vel við eftirspurnina þar sem nauðsynleg tækni, tækni, húsnæði og mannafla er til staðar. Rafmagnsöryggisdeild er talin ráða vel við eftirspurn varðandi túlkun reglna en fyrirvari er gerður um að þar muni verkframboð stórukast við innleiðingu nýrra reglna. Þessi vinna snýr að þýðingum, túlkunum og útskýringum auk fræðslumála, sem einkum snúa að menntastofnunum og fagaðilum. Fræðsluverki deildarinnar um rafmagnsöryggi er vel sinnt þar sem deildin annar eftirspurn á því sviði. Að síðustu hefur deildin skyldum að gegna varðandi rannsóknir á slysum og tjónum af völdum rafmagns. Þeirri skyldu er vel sinnt með þeim mannafla sem deildin hefur á að skipa sem bregst við útköllum lögreglu og vinnueftirlits til að rannsaka slys og tjón af völdum rafmagns. Útköllin eru um 120 talsins þar sem af er árinu 2000 og eru stærstum hluta á suðvesturhorni landsins.

Helstu verkefni rafmagnsöryggisdeildar eru hér skilgreind með tilliti til **staðbundinna** þátta í starfsemi. Fram kom í viðtölum að framkvæmd öryggisstjórnunar rafveitna mótast af dreifingu rafveitna en þær eru staðsettar um land allt. Skoðunarstofnarnar sem sinna þessu eftirliti eru staðsettar á höfuðborgarsvæðinu, en við þá aðila hefur rafmagnsöryggisdeild mest samskipti. Því er talið að þessi þáttur starfseminnar sé ekki bundinn höfuðborgarsvæðinu en nokkur kostnaður myndi væntanlega fylgja því að færa starfsemina annað.

Öryggisstjórnun á sviði rafverktaka er hins vegar talin staðbundin þar sem flestir rafverktakar eru staðsettir á suðvesturhorni landsins. Milli rafverktaka og rafmagnsöryggisdeildar eru mikil samskipti og því telst sú eftirlitsstarfsemi bundin núverandi staðsetningu.

Rafmagnsöryggisdeild hefur yfirlit með markaðsgæslu raffanga og er sá þáttur starfseminnar talinn staðbundinn þar sem um 90% innflytjenda raffanga eru á höfuðborgarsvæðinu. Staðsetning þeirra sem annast gerð og túlkun reglna er ekki talin hafa áhrif á starfsemina en kynningar og vinna með menntastofnunum sem sinna rafmagnsmálum fara jafnan fram á höfuðborgarsvæðinu. Fræðsla um rafmagnsöryggi lýtur sömu lögmálum um staðsetningu og gerð og túlkun reglna. Fræðsluverk rafmagnsöryggisdeildar er því ekki talið bundið höfuðborgarsvæðinu því fræðslunni er miðlað með útgáfu kynningarefnis, í formi auglýsinga og með svörun símhringinga neytenda vegna rafmagnsöryggismála.

Fimmti og síðasti þáttur sem tiltekinn er undir verksviði rafmagnsöryggisdeildar er rannsókn og skráning tjóna og slysa af völdum rafmagns. Eins og fram kom að ofan sinnir rafmagnsöryggisdeild útköllum lögreglu og vinnueftirlits þegar grunur leikur á að tjón eða slys hafi orsakast af rafmagni. Útköllin eru að stærstum hluta bundin við suðvesturhorn landsins og eru þar af leiðandi bundin við höfuðborgarsvæðið eða nágrenni þess.

Áætlað hlutfall verkefna milli suðvesturhorns landsins og landsbyggðarinnar er um 70% á móti 30%. Að auki eru höfuðstöðvar helstu viðskiptavina stofnunarinnar staðsettar á suðvesturhorni landsins, og má þar nefna Landsvirkjun, RARIK, Orkuveitu Reykjavíkur og Hitaveitur Suðurnesja, Hafnarfjarðar, Akraness og Selfoss.

4.4.6 Upplýsingatækni

- Upplýsingatækni nýtist markaðsgæsludeild í samskiptum við innlenda sem erlenda aðila en ekki kemur fram að upplýsingatækni losi um þau bönd sem binda starfsemina við höfuðborgarsvæðið.

- Upplýsingatæknin gæti auðveldað úthýsingu verka eða hlutverka mæ lifræðideildar þar sem samskipti við viðskiptavinina gætu í auknum mæli verið rafræn. Nú þegar berast verkþantánir og tilboð með rafrænum hætti og heimasíða er nýtt til útgáfu og til að gera upplýsingar aðgengilegar, s.s. reglugerðir.
- Upplýsingatæknin gegnir þegar veigamiklu hlutverki við öryggisstjórnun rafverktaka þar sem upplýsingar berast frá skoðunarstofum og rafveitum í gagnagrunn Löggildingarstofu. Löggildingarstofa nýtir gagnagrunninn til að rækja eftirlitshlutverk sitt með 500 starfandi rafverktökum og veita þeim upplýsingar um frammistöðu.

4.4.7 Flutningur (úthýsing)

Eins og áður hefur komið fram (sjá 4.4.1.), hefur Löggildingarstofa þegar flutt mörg verkefni úr húsi. Þessi verkefni eru nú í höndum faggiltra prófunar- og skoðunarstofa sem fullnægja ströngum kröfum um tækni, hlutleysi og öguð vinnubrögð. Þessi starfsemi er opin hverjum þeim sem fullnægja settu kröfum og er þeim ekki endilega bundin við SV-horn landsins.

- Á **faggildingarviði** kom ekki fram að möguleikar til úthýsingar væru fyrir hendi.
- Við greiningu **markaðsgæsludeildar** komu ekki fram verkefni sem hugsanlegt væri að flytja burt.
- Innan **máðifræðideildar** er mögulegt að úthýsa þeim þætti starfseminnar sem sinnir löggildingunni vigtarmanna. Til þess þyrfti aðila sem hefði aflað sér þekkingar og áunnið sér traust og viðurkenningu til að sinna þessum hlutverki. Hins vegar myndi eftirlitsskylda með þessari starfsemi hvíla hjá Löggildingarstofu þar sem ríkið er lagalega skyldt að veita slíkt eftirlit. Einnig má úthýsa eftirliti með löggildingunni mælitæka en þá starfsemi mætti fela faggiltri skoðunarstofu líkt og í rafmagnsöryggisdeild sem vikið er að síðar. Þegar starfsemi mælitæka ðideildar er skoðuð með langtímamarkmið í huga kemur fram að varðveisla landsmælligrunna gæti fallið betur að starfsemi Orkustofnunar og Iðntæknistofnunar þar sem á Löggildingarstofu starfa helst sérfræðingar í stjórnsýslulegum málefnum. Í kvörðunarþjónustu mælitæka ðideildar eru möguleikar til úthýsingar. Fram kemur að með aukinni spurn eftir slíkri þjónustu mun álag aukast frekar og þeim mætti skipta kvörðunarþjónustu í tvö aðgreind verksvið þar sem Löggildingarstofa færi með kvarðanir af háu stigi en faggiltar kvörðunarstofur hefðu iðnaðarkvarðanir á sinni könnu.
- Flutningur verkefna **rafmagnsöryggisdeildar** virðist ekki til framdráttar fyrir deildina. Söguleg rök eru færð fyrir þeim að slíkar tilfærslur myndu leiða til einangrunar þeirra starfsmanna sem störfuðu í umboði stofnunarinnar úti á landi. Sagan bendir til að eftirlitsmennirnir sem störfuðu á vegum Löggildingarstofu úti á landi ættu að einangrast og þeim væri vænlegra að flytja stofnunina í heild út á land en að dreifa einstökum deildum út um stokka og steina. Hins vegar má horfa til þýðinga og annarra sérverkefna sem ekki falla beinlínis undir starfsvið Löggildingarstofu. Þá er útibú einkarekinnar skoðunarstöðvar á Egilsstöðum og hefur samvinna tekist milli Löggildingarstofu og þess einkareksturs. Sú samvinna felst í þeim að Löggildingarstofa beinir verkefnum til skoðunarstöðvarinnar á Egilsstöðum eftir þeim sem kostur er. Löggildingarstofa hefur þeim haft frumkvæði að tilfærslu verkefna til landsbyggðarinnar með þessari samvinnu við einkarekið útibú á Egilsstöðum.

4.4.8 Niðurstöður

Löggildingarstofa er að hluta bundin við höfuðborgina þar sem helstu innflutningshafnir landsins eru þar. Þessi órjúfanlegu tengsl helgast af þar ví að markaðsgæ sludeild Löggildingarstofu og rafmagnsöryggisdeild Löggildingarstofu er skylt að hafa eftirlit með innflutningi þar eirrar vöru sem þar essar deildir bera ábyrgð á eftirliti með og þar af leiðandi eru samskipti við innflytjendur mikil. Þessi umfjöllun verður skýrari þar egar viðfangsefninu er skipt eftir deildum og tilheyrandi verkviðum.

Máfræðideild.

Máfræði:

- Varðveisla landsmæ ligrunna er ekki bundið við höfuðborgarsvæðið. Raunar er ekki talið æ skilegt að slík starfsemi sé í þar éttbýli þar sem starfsemin er háð umhverfislegu jafnvægi. Sérhönnuðu húsnæði er æ tlað að skapa æ skileg skilyrði og koma í veg fyrir hin óæ skilegu. Nýverið var starfsemi Löggildingarstofu flutt milli húsa innan Reykjavíkur en landsmæ ligrunnar hafa ekki verið fluttir þar sem starfsemin hvílir á sérhönnuðu og kostnaðarsömu gólfi og þar arf nákvæma umhverfistýringu. Þegar þar essi aðstaða í Borgartúni 21 verður tilbúin er hægt að halda áfram þar eirri uppbyggingu fyrir landsmæ ligrunna og kvarðanir sem fyrirjábanleg er næstu 10 ár eða svo en að þar eim tíma loknum væri eðlilegt að kanna möguleika á staðsetningu starfseminnar utan höfuðborgarinnar.
- Kvörðunarþar jónustan sinnti 695 kvörðunum á árunum 1991-1999 og þar af 86% á höfuðborgarsvæðinu. Þessi þar jónusta virðist þar ví bundin við höfuðborgarsvæðið en hins vegar kom fram í greiningu að faggilt kvörðunarþar jónusta gæti tekið við þar essum verkum og Löggildingarstofa sæi um kvarðanir á „háu stigi“ef fjöldinn væri þar að mikill að þar væri hagkvæmt.

Lögmáfræði:

- Eftirlit með löggildingu mælitæki er stjórnsýslulegur þar áttur í starfsemi mælitæki ðeildar og óbundið núverandi staðsetningu. (Einkafyrirtæki sjá um löggildingu flestra flokka mælitæki en stofnunin hefur eftirlitsskyldu með einkafyrirtækjunum).
- Löggilding vigtarmanna er starfsemi sem þar yrfti ekki að heyra undir ríkisstofnun heldur menntastofnun sem hefði tilskilin leyfi til löggildingar vigtarmanna að loknum námskeiðum. Þetta er ekki viðamikil starfsemi eða þar riðjungur úr heilu stöðugildi.

Rafmagnsöryggisdeild:

- Öryggisstjórnun rafveitna er ekki bundin við höfuðborgarsvæðið en hins vegar eru skoðunarstofurnar staðsettar á höfuðborgarsvæðinu og þar af leiðandi er eðlilegt að eftirlitsaðilinn sé þar einnig.
- Öryggisstjórnun á sviði rafverktaka er talin staðbundin þar sem meginhluti rafverktaka starfar á höfuðborgarsvæðinu og mikil samskipti eiga sér stað milli þar essara aðila.
- Markaðsgæsla raffanga er bundin við höfuðborgarsvæðið þar sem innflutningshafnir landsins eru þar.
- Gerð og túlkun reglna er ekki staðbundin starfsemi og spurning hvort löggjafinn og framkvæmdavaldið geti ekki sótt slíka þar jónustu til einkaaðila og/eða menntastofnana sem fara með fræðsluhlutverk á þar essu sviði. Einnig má fella fræðsluhlutverk deildarinnar undir þar essar vangaveltur.
- Útköll vegna slysa- og tjóna af völdum rafmagns hafa að mestu verið bundin höfuðborgarsvæðinu en spyrja má hvort sú starfsemi þar urfi nauðsynlega að vera hluti af ríkisstarfsemi. Einkaaðilar fara t.d. með öryggiseftirlit bifreiða og skipa og

draga má þ á ályktun að til þess hæfir einkaaðilar gætu sinnt þessum útköllum sem eru ríflega 120 talsins þá að sem af er árinu 2000. Löggildingarstofa aðstoðar Lögreglu og Vinnueftirlit í þessum rannsóknum og myndi væntanlega viðurkenna rannsókn skoðunarstofu eða annarra einkaaðila, ef eftir þá vírði leitað.

Mynd 4.8 Yfirlit LS.

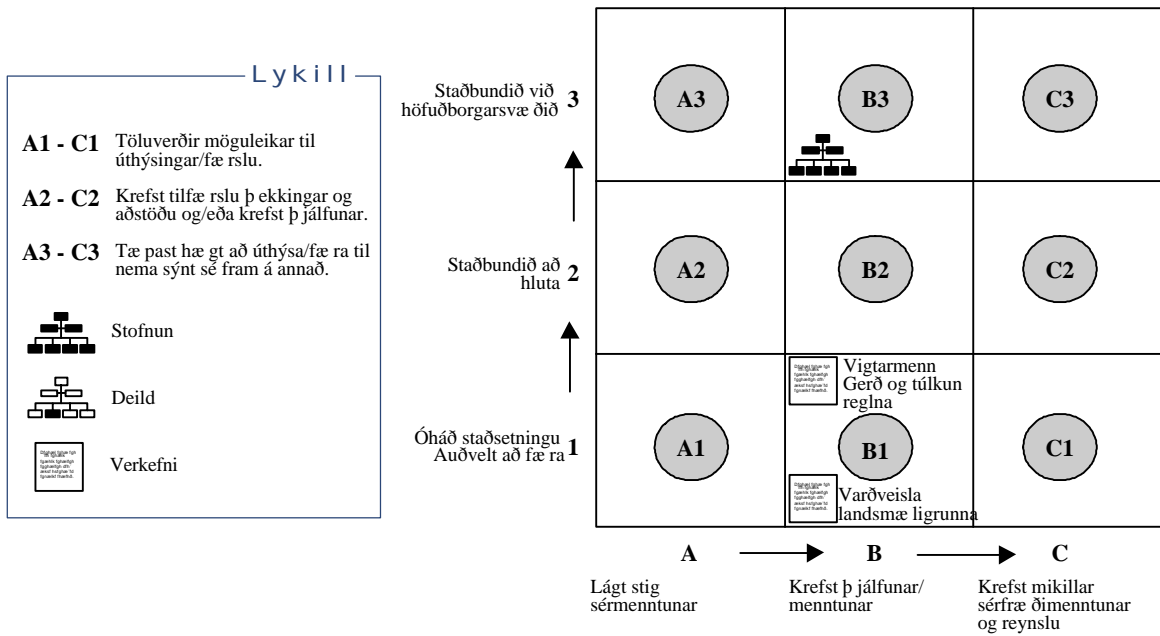

4.5 Orkustofnun

4.5.1 Hlutverk

Hlutverk Orkustofnunar er að vera „ríkisstjórn til ráðuneytis um orkumál samkvæmt lögum nr. 58/1967. Auk þess er þ að hlutverk stofnunarinnar að annast yfirlitsrannsóknir á orkulindum landsins til að tryggja að orkuþ örf þ jóðarinnar sé fullnæg og að orkulindir landsins séu hagnýttar á hagkvæm hátt. Stofnunin skal halda skrá um orkulindir landsins og hafa umsjón með fallvötnum og jarðhitasvæðum í eigu ríkisins. Stofnuninni er heimilt að annast rannsóknir á starfssviði sínu fyrir aðra en ríkið gegn þ ví að kostnaður fái greiddur.“¹⁹ Hjá Orkustofnun starfa 96 manns.

4.5.2 Verkefnagreining

Samkvæmt skipuriti og greiningu gegnir Orkustofnun tvíþætta hlutverki og er starfsemi skipt eftir þ ví í **orkumálahluta** og **orkurannsóknarhluta**, eins og sýnt er í töflu 4.8. Orkubúskapardeild sinnir vinnu með tölfræðigögn, s.s. gagnasöfnun og gagnaúrvinnslu, auk þess að sinna upplýsingagjöf tilinnlendra og erlendra aðila. Auðlindadeild skilgreinir rannsóknarverkefni sem ríkið þarf að sinna og semur um rannsóknir við þ aðila sem henta hverju sinni. Þá heldur auðlindadeild utan um gagnasafn og er umsagnaraðili um umsóknir um nýtingu auðlinda og gjaldskrár hitaveitna. Einnig heldur auðlindadeild yfirlit yfir virkjanakosti, m.t.t. umhverfismála, þar sem horft er til framtíðar um nýtingu vatnsafla og jarðvarma. Jarðhitaskóli Háskóla Sameinuðu þ jóðanna er rekinn innan Orkumálahluta OS.

Mynd 4.9 Skipurit OS

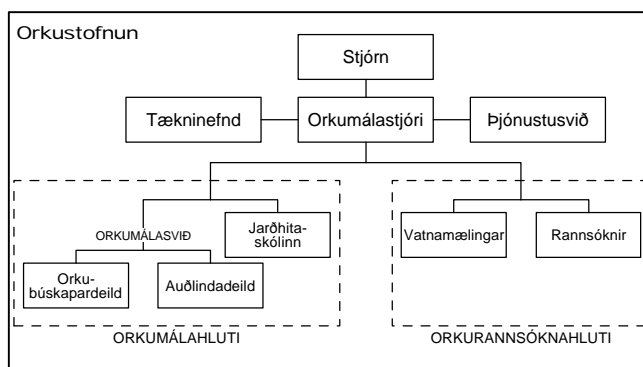

Tafla 4.8 Starfsemi Orkustofnunar eftir meginmálaflokkum

Orkurannsóknarhluti	Orkumálahluti
Rannsóknarsvið	Orkubúskapardeild
Vatnamælingar	Auðlindadeild
	Jarðhitaskóli Háskóla Sameinuðu þ jóðanna

Heimild: Ársskýrsla 1999, Orkustofnun, bls. 2.

Orkurannsóknahluti Orkustofnunar nær yfir Rannsóknarsvið og Vatnamælingar en bæði svið vinna fyrir aðila utan stofnunarinnar. Af þessu má ráða að fjárhagur Orkustofnunar er tvískiptur, þannig að hluti hennar, orkumálahluti, starfar á forsendum fjárlaga, en orkurannsóknarhluti starfar sem sjálfstæður verktaki og starfar á forsendum markaðarins. Verkefni Orkustofnunar eru þ ví aðgreind milli stjórnisylueiningar hennar og rannsóknareiningar þar sem hvor eining reiðir sig á hina við úrlausn verkefna.

4.5.3 Viðskiptavinir Orkustofnunar

Helstu samskiptaaðilar Orkustofnunar eru:

¹⁹ Sjá „Verkefnavísar 2000“, bls. 264

- Veitustofnanir.
- Virkjanafyrirtæki.
- Náttúrufræðistofnun Íslands.
- Aðrar stofnanir.
- Stjórnvöld.

4.5.4 Deildir

Orkurannsóknahluti

Rannsóknasvið

Á Rannsóknasviði starfa liðlega 40 manns.

Verkefni rannsóknasviðs eru aðgreind í tvo meginflokka, sem eru jarðhitarannsóknir annars vegar og jarðvísindaleg þjónusta hins vegar. Rannsóknasvið starfar sem verktaki, líkt og Vatnamælingar Orkustofnunnar, þar sem viðskiptavinir eru opinberar stofnanir og fyrirtæki, sem og einkafyrirtæki. Um 9% af verkefnum Rannsóknasviðs koma frá Orkumálahluta Orkustofnunnar, þar af 4% frá Jarðhitaskólanum.

Undanfarin tvö ár hefur Rannsóknasviðið átt í erfiðleikum með að anna mikilli eftirspurn eftir rannsóknarverkefnum vegna skorts á mannafla, en mikil þjálfun liggur að baki framlagi sérfræðinga rannsóknasviðs. Framboð verka er sveiflukennt og mótast jafnan af efnahagsástandi þjóðarvísins. Því hefur álagið verið töluvert á starfsmenn Rannsóknasviðs undanfarin tvö ár. Miklu framboði verka er mætt með yfirvinnu þar sem ekki er unnt að manna sviðið þannig að það svari miklum sveiflum í eftirspurn.

Hvað verkframboð Rannsóknasviðs vegna jarðvísindalegrar þjónustu varðar þá er sá hluti talinn hafa orðið til vegna þeirrar þekkingar og reynslu sem Rannsóknasvið býr yfir. Þar af leiðandi hefur þjónusta á sviði jarðvísinda vaxið við hlið hefðbundinna verka Rannsóknasviðs, en þau verkefni sem hér um ræðir eru jarðfræðileg kortlagning, grunnvatnsathuganir og vatnsból, mannvirkjajarðfræði og undirbúningur jarðgangagerðar, t.d. forrannsóknir vegna Hvalfjarðarganga á sínum tíma.

Stærstu viðskiptavinir á sviði jarðhitarannsóknar eru staðsettir í Reykjavík, á Suðurnesjum og Suðurlandi en einnig á Norðurlandi. Hið sama á við jarðvísindalega þjónustu, sem raunar er háð staðsetningu Rannsóknasviðsins í heild þar sem verkefni á sviði þessarar þjónustu eru leyst af starfsmönnum sem starfa við jarðhitarannsóknir og hafa sérþekkingu sem nýtist víðar.

Rannsóknasvið rekur útibú á Akureyri. Þar starfa 2 menn og leitað hefur verið árangurslaust að þriðja manni. Stefnt er að því að þar muni í framtíðinni starfa 5 manns ef verkefni leyfa og starfsfólk fæst.

Vatnamælingar

Helstu verkefni Vatnamælingadeildar eru eftirfarandi:

- mælakerfi
- endurskoðun gagna
- jöklamælingar, vatnsbúskapur og jökulhlaup
- aurburðarrannsóknir og efnavöktun
- endurmat á afrennsli og vatnsorku
- vatna- og jöklaskrá
- undirbúningur og þátttaka í ráðstefnum og fundum, svo sem Extremes 2000
- miðlun upplýsinga til viðskiptamanna og almennings

Vatnamælingar eru á orkurannsóknasviði ásamt Rannsóknasviði. Þar starfa nú 22 fastráðnir starfsmenn auk lausráðinna starfsmanna sem eru verkefnaráðnir. Starfsemi Vatnamælinga er, að mestu leyti, fjármögnuð með samningum um þjónustu. Á síðustu misserum hefur álag í vissum þáttum verið vaxandi. Þetta aukna álag hefur að hluta verið leyst með ráðningu háskólastudenta og að hluta með þáttum sumum verkefnum Vatnamælinga hefur verið minna sinnt en nauðsynlegt er. Frumúrvinnsla gagna hefur verið í nokkuð góðu samræmi við þá örf en framhaldsúrvinnsla og viðhald gagnagrunna Vatnamælinga hefur að nokkru liðið fyrir skort á sérmenntuðu starfsfólki. Eitt af þeim verkefnum sem liðið hafa fyrir þetta aukna álag eru jöklamælingar, en rétt er að geta þess að þeim er einnig sinnt af Landsvirkjun (LV) og Raunvísindastofnun HÍ. Sama má segja um mælakæfi, þáttur er aðallega sinnt af tveimur aðilum, þ.e.

Vatnamælingum OS og Landsvirkjun. Vatnamælingar sinna rekstri nokkurra mæla í eigu LV en fyrirtækið sinnir sjálft nokkrum fjölda þeirra. Mælar LV tengjast beint rekstri virkjana. Í árslok 1999 voru um 170 mælar í rekstri á vegum Vatnamælinga. Á Egilsstöðum er starfrækt útibú frá Vatnamælingum með einum starfsmanni sem annast rekstur og aflestur mæla á Austurlandi. Þessi starfsmaður annast einnig verkstjórn starfsmanna úr Reykjavík á sumrin. Fram kom að útibú gætu annast rekstur mæla og aflestur annars staðar á landinu eins og á Egilsstöðum en þá er ekki talið hagkvæmt fyrirkomulag vegna nýtingar starfskrafta starfsmanna. Almennt séð eru verkefni Vatnamælinga ekki bundin höfuðborgarsvæðinu nema fyrir þá að mikil þá örf er fyrir sérfræðinga með mikla og góða menntun og samstarf er mikið við sérfræðinga sem eru í starfi annars staðar, eins og við Háskóla Íslands. Bent var á að unnið er að þáttum beintengja mæla um allt land við stjórnstöð Vatnamælinga en þáttur hefur í för með sér mikla einföldun á aflestri og rekstri mæla.

Eftirtaldir aðilar eru helstu viðskiptavinir Vatnamælinga OS:

- Orkumálahluti OS
- Landsvirkjun, Rarik, Orkubú Vestfjarða, Orkuveita Reykjavíkur, Hita- og vatnsveita Suðurnesja, embætti borgarverkfræðings og Vegagerð ríkisins.

Vægi þessara tveggja flokka viðskiptavina varðandi þjónustu er u.þ.b. helmingur hvor. Þörfum viðskiptavinnanna er aðallega svarað með skýrslugerð og á rafrænu formi.

Rétt er að taka fram að með Evróputilskipun um vöktun vatna af umhverfisástæðum en ekki bara vegna orkuvinnslu hafa vaknað spurningar um staðsetningu þessara starfsemi hjá stofnun eins og Orkustofnun.

Orkumálahluti

Orkubúskapardeild

Helstu verkefni orkubúskapardeildar eru skilgreind á eftirfarandi hátt:

- Að safna gögnum um vinnslu og notkun orku, um innflutning orkugjafa og að gefa út skýrslur um þátt efni.
- Að fylgjast með þáttum orkuverðs og gjaldskrár orkuveitna.
- Að veita innlendum og erlendum aðilum upplýsingar um orkumál.
- Að vinna að áætlanum til langs tíma um orkubúskap þjóðarinnar og gefa út orkuspár.
- Að stuðla að aukinni hagkvæmni í orkunýtingu og auknum hlut innlendra orkugjafa í orkubúskap þjóðarinnar.

Deildin er á orkumálasviði ásamt auðlindadeild. Það er mat stjórnanda deildarinnar að framboð verkefna sé að jafnaði meira en hægt er að komast yfir með þeim mannafla

sem til er. Mikið af gögnum um vinnslu, innflutning, notkun og verð orku og um vissa þætti í rekstri orkumannvirkja berast deildinni reglulega frá orkufyrirtækjum og einnig fer fram árleg söfnun upplýsinga frá orkuveitum í samvinnu við Samorku. Mest af þessum gögnum er skráð í gagnagrunn Orkustofnunar og síðan notað til upplýsingamiðlunar eða frekari úrvinnslu. Takmörkuð fjárráð koma meðal annars fram í því að úrvinnsla gagna er síðbúin. Sem dæmi um þetta má nefna að útgáfa Orkumála, tímarits stofnunarinnar, er nokkrum árum á eftir áætluð. Takmörkuð fjárráð hafa einnig valdið því að deildin hefur ekki, sem skyldi, getað sinnt verkefnum er stuðla að aukinni hagkvæmni í orkunýtingu og auknum hlut innlendra orkugjafa í orkubúskapnum.

Orkuspárnefnd er samstarfsvettvangur um gerð orkuspáa. Umsjón með útgáfu þeirra er í höndum orkubúskapardeildar en vinnu við áætlanagerðina hefur að mestu verið úthýst og er unnin af verkfræðistofu á höfuðborgarsvæðinu. Samskipti deildarinnar við viðskiptavini og birgja fer að miklu leyti fram á rafrænu formi. Unnið hefur verið í því á síðustu árum að auka mjög aðgengi að gagnagrunnum stofnunarinnar orkubúskaparmál.

Það er mat stjórnanda deildarinnar að almennt megi segja að starfsemin sé ekki staðbundin en hann telur mikilvægt að orkumálahluti stofnunarinnar ásamt yfirstjórn sé á sama stað. Það gildi hins vegar um þennan hluta starfseminnar eins og aðra að mikilvægt sé að hafa aðgengi að sérmenntuðum starfsmönnum sem hafa reynslu og þekkingu á starfssviði stofnunarinnar. Rétt er einnig að nefna að þessi hluti stofnunarinnar ásamt yfirstjórn er hluti af stjórnarsýslunni og vinnur mikið með stjórnvöldum, Alþingi, ráðherrum og ráðuneytum.

Deildin þjónar aðallega eftirtöldum aðilum

- stjórnvöldum
- öðrum stofnunum, innlendum og erlendum, og orkufyrirtækjum
- fyrirtækjum í viðskiptalífnum
- almenningsi.

Samskipti við þessa aðila fara aðallega fram án beinna samskipta eins og vettvangskannana og heimsóknna. Þess vegna er staðsetning stofnunarinnar ekki bundin við eitt svæði frekar en annað nema af ofangreindum ástæðum.

Auðlindadeild

Helstu verkefni auðlindadeildar lúta að:

- könnunum á orkuauðlindum landsins,
- eftirliti með notkun orkuauðlinda,
- umsögnum til ríkis um umsóknir til rannsóknaleyfa og vegna umsókna um virkjanaleyfi,
- því að gera almenningsi rannsóknargagnasafn Orkustofnunar aðgengilegt
- eftirliti með námavinnslu, s.s. malarnámi.

Þar að auki er eitt meginhlutverk auðlindadeildar að finna verktaka til að sinna rannsóknarverkefnum. Verktakarnir eru gjarnan rannsóknahluti Orkustofnunar. Rannsóknasvið vinnur að jafnaði fjórðung verka sem auðlindadeild ráðstafar og Vatnamælingasvið rannsóknahlutans vinnur þriðjung til helming verka sem koma frá auðlindadeild.

Samhliða því að ríkið hefur dregið úr beinum umsvifum sínum í orkurannsóknnum hafa áherslur breyst. Auðlindadeild leitar verktaka fyrir þau verk sem ríkið vill að séu framkvæmd og verkin eru fjármögnuð að hluta af Orkusjóði. Vegna þessa breytta hlutverks getur Auðlindadeild vel annað eftirspurn eftir sinni þjónustu. Auðlindadeild

hefur verk í vinnslu út um allt land en algengt er að verktakarnir hafi höfuðstöðvar sínar á höfuðborgarsvæðinu. Starfsemi deildarinnar er þó víðeikið bundin hvað varðar þær framkvæmdir sem boðnar eru út. Staðbundnir þættir eru samskipti við aðra aðila vegna samninga og ráðagerða, en þeir aðilar eru til dæmis umhverfissráðuneyti, iðnaðar- og viðskiptaráðuneyti, landbúnaðarráðuneyti, sjávarútvegsráðuneyti, verkfræðistofur, orkufyrirtæki o.fl.

Helstu verktakar eru:

- jarðfræðistofur, sem eru fáar sjálfstæðar;
- Landmælingar;
- verkfræðistofur, þ.e. umhverfissvið þeirra;
- Vatnamælingar og Rannsóknasvið Orkustofnunar;
- Náttúrufræðistofnun Íslands.

Hugsanlegir viðskiptavinir eru allir þeir sem hafa getu til að sinna verkefnum á vegum auðlindaeildar og er stefnt að þó víðeikið verkin verði almennt boðin út á landsvísi. Ennfremur þarf að bjóða út erlendis þegar áætlaður kostnaður verka nær ákveðnu marki.

Jarðhitaskóli Háskóla Sameinuðu Þjóðanna

Eftirspurn eftir þjónustu Jarðhitaskólans er veruleg og fram kemur að skólastarfið er mikilvægt þó áttur í þróunaraðstoð íslensku þjóðarinnar. Í skólann sækja erlendir nemendur. Skólinn er rekinn á Orkustofnun samkvæmt samningi við Háskóla Sameinuðu þjóðanna í Japan.

Starfsemi skólans er í náinni samvinnu við Rannsóknasvið og ekki séð að hún geti þrífist án þess náðlis. Sérstur hluti kennslu er verkþjálfun undir handleiðslu sérfræðinga Orkustofnunar.

4.5.6 Upplýsingatækni

- Fram kemur að upplýsingatækni sé þungamiðja starfseminnar þó hún er sem Orkustofnun og deildir hennar gegni þó eim hlutverkum, meðal annarra, að standa að gagnasöfnun, gagnageymslu, gagnatúlkun og gagnamiðlun.
- Að auki er upplýsingatækni lífæð útibúanna sem Orkustofnun starfrækir úti á landi.
- Framtíðarhorfur varðandi hlutverk upplýsingatækni í starfseminni er t.d. að allir vatnamælingar landsins verði beintengdir við stofnunina en upplýsingatækni er mikilvæg nú þó hún er við flutning gagna frá mælitækjum.
- Samskipti **Orkubúskapardeildar** fara mest fram á rafrænu formi, s.s. við gagnasöfnun, en gagnasafn deildarinnar er kjarninn í starfseminni. Unnið er að þó víðeikið geragögn um orkubúskaparmál sem aðgengilegust fyrir. Það er hlutverk þeirrar deildar að annast viðhald gagnagrunnsum orkubúskaparmál, en þó hún er sem vinna við þó að verkefni er á eftir neyðast menn til að vinna úr gögnum þó hún er upplýsingar sem þó hún vantar hverju sinni.
- Í ljósi almennrar þróunar í notkun fjárfundabúnaðar og möguleika netsins við kennslu og þjálfun má benda á að upplýsingatækni virðist opna möguleika hvað varðar staðsetningu Jarðhitaháskólans, en þó hún er horft fram hjá þó hún er að kennarar eru aðallega sóttir til Rannsóknasviðs OS.

4.5.7 Flutningur (úthýsing)

Möguleikar til flutnings á verkefnum Orkustofnunar eru tvíþættir:

- Aðgreining orkumálahluta og orkurannsóknahluta.
 - Þessi aðgerð gefur möguleika þar sem sá síðari starfar á forsendum markaðarins en fullkomna má aðgreiningu þessara sviða Orkustofnunar með þá ví að fá ra orkurannsóknahluta til markaðarins.
 - Með þessu fyrirkomulagi myndi orkumálahluti starfa eftir sem áður á fjárlögum við að sinna þeim hlutverkum sem hér hafa verið rakin.
 - Aðgreiningin býður einnig upp á að verkefni orkumálahluta verði send til landsbyggðarinnar, þ.e. orkubúskapardeild og auðlindadeild. Hins vegar ber til þess að líta að viðtakandi slíkra umsvifa verður að hafa til þess bolmagn.
- Flutningur einstakra deilda/verksviða.
 - Verkefni á sviði vatnamælinga fara fram um land allt og fram kemur í greiningu að útibú gætu vel sinnt mælingum og aflestri. Einnig gætu vatnamælingar verið á höndum einkaaðila sem tækju að sér verkin samkvæmt útbóði. Í þessu samhengi má benda á að þegar er starfsmaður stofnunarinnar á Austurlandi sem sinnir þá landsvæði.

4.5.8 Niðurstöður

Orkustofnun er tvískipt stofnun þar sem annar hluti hennar starfar á grunni fjárlaga en hinn hlutinn starfar á grunni markaðarins sem sjálfstæð kostnaðar-/rekstrareining. Orkurannsóknarhluti stofnunarinnar eru tvær sjálfstæðar einingar sem eru óbundnar af staðsetningu stjórnarsýsluhlutans sem kallast orkumálahluti. Það er hins vegar ljóst að menntunarstig starfsmanna í þessum hluta starfseminnar er mjög hátt en þá getur haft áhrif á framtíðarstaðsetningu. Vatnamælingar fara fram meira og minna um allt land og þá er erfitt að sjá af hverju úrvinnsla rannsókna og yfirstjórn þurfi að vera á höfuðborgarsvæðinu. Orkumálahluti stofnunarinnar er ekki heldur háður núverandi staðsetningu. Hlutverk orkumálahluta er að finna verktaka til að framkvæma rannsóknarverkefni á vegum ríkisins og að sinna eftirlitsskyldu og efla upplýsinga- og gagnasafn um orkubúskap Íslands. Svo virðist sem stjórnarsýsluhlutverk Orkustofnunar þurfi að athuga betur með tilliti til nýrra orkulaga sem eru væntanleg á næstummi.

Mynd 4.10 Yfirlit OS.

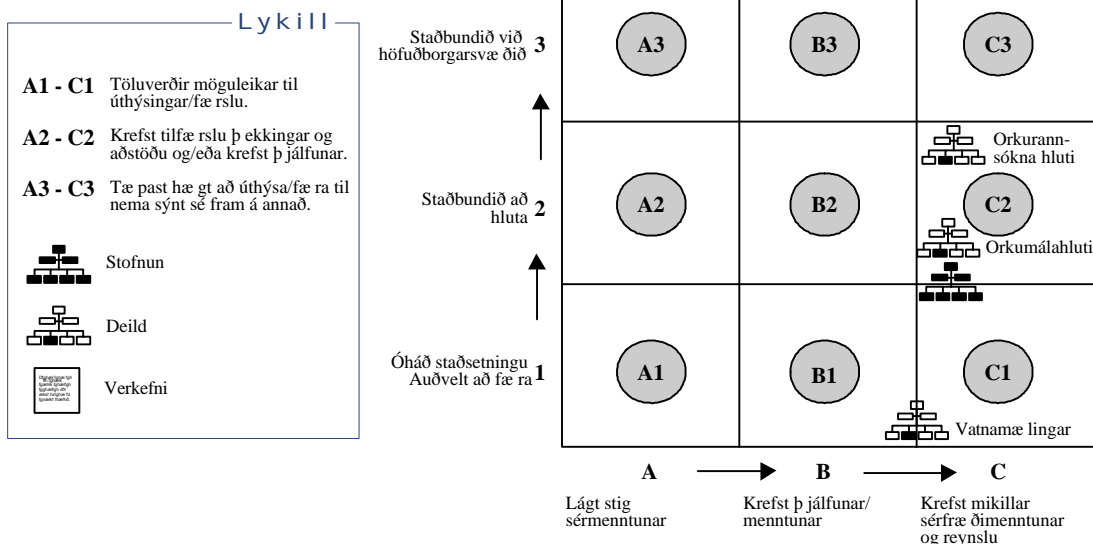

4.6 Rannsóknastofnun byggingariðnaðarins

4.6.1 Hlutverk

Hlutverk Rannsóknastofnunar byggingariðnaðarins (RB) „er að stunda hagnýtar rannsóknir og þróun á sviði byggingariðnaðar og stuðla þannig að góðri endingu og hagkvæmni mannvirkja í landinu. Jafnframt að veita aðilum byggingariðnaðarins sérhæfða prófanabþjónustu og stunda vöruvottun.“²⁰ Starfsmenn RB eru 39.

4.6.2 Verkefnagreining

Samkvæmt „Verkefnavísi 2000“ eru helstu verkefni RB eftirfarandi:

- stjórnvaldsverkefni,
- hagnýtar rannsóknir,
- þjónustu- og ráðgjafarverkefni,
- gæðaeftirlit,
- útgáfu og upplýsingamál.²¹

Samkvæmt skipuriti RB skiptist starfsemin í deildir eins og sýnt er í töflu 4.9 þar sem einnig koma fram helstu verkefni sem heyra undir hverja þeirra. Hver deild RB sinnir þjónustuverkefnum sem greitt er fyrir samkvæmt gjaldskrá, hagnýtum rannsóknum og gæðaeftirliti. Þjónusturannsóknir sem stofnunin sinnir eru um 1300 á hverju ári, flestar á sviði steinsteypu og vegagerðar.

Umfjöllunin um deildir RB takmarkast af því að fjöldi deilda er slíkur að greiningum innan einstakra deilda varð ekki komið við. Þar af leiðandi voru tekin viðtöl innan þriggja deilda af sex, þ.e. húsbýggingatæknideild, jarðfræðis- og jarðtæknideild og útgáfu- og fræðsludeild. Umfjöllun um aðrar deildir er byggð á heimildavinnu.

Mynd 4.11 Skipurit RB.

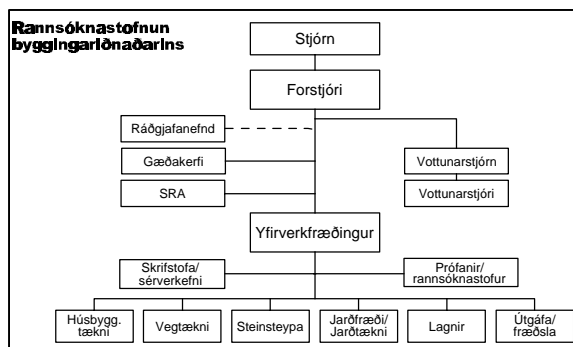

Tafla 4.9. Deildir RB ásamt meginverkefnum

Húsbýgginga deild	Vegtækni	Steinsteypa	Jarðfræði/jarðtækni	Lagnir	Útgáfa/fræðsla
Þjónusturannsóknir	Prófanir vegna eftirlits með framkvæmdum	Rannsóknir á endingu og gæðum	Gæðaeftirlit með steinefnum sem notuð eru í steypu-framleiðslu	Prófun og vottun lagnaefna og lagnakerfa húsa	RB tækniblöð
Sjálfstæð rannsóknarverkefni	Prófanir á efnum til veg- og gatnagerðar	Viðhald og viðgerðaradferðir	Tæknilegar mælingar á jarðefnum	Úttektir og virkniprófanir á lagna- og loft-ræstikerfum	Sérrit um byggingar-tæknileg málefni
		Nýþróun	Smásjargreining á bergi og harðnaðri steinsteypu	Útgáfa fræðsluefnis	Rannsóknarskýrslur Staðlaðar verklýsingar

Heimild: Rannsóknastofnun byggingariðnaðarins, 1995, bls. 4-10, sbr. einnig „Deildir og starfsvið“, www.rabygg.is [03.10.2000]

²⁰ Sjá „Verkefnavísar 2000“ bls. 262

²¹ Sbr sama rit, bls. 262-263

4.6.3 Viðskiptavinir

Helstu viðskiptavinir eru:

- mannvirkjahönnuðir
- verktakar og iðnaðarmenn
- eigendur opinberra mannvirkja (Vegagerðin, virkjanir, hafnir o.þ h.)
- húseigendur
- stjórnvöld.

Viðskiptavinum er veitt þjónusta með hagnýtum rannsóknum, efnisprófunum og sérfræ ðiráðgjöf.

4.6.4 Deildir

Húsbyggingatæknideild

Helstu verkefni húsbyggingartæknideildar eru:

- sjálfstæ ð rannsóknarverkefni,
- þjónusturannsóknir,
- gæ ðaefirlit og vottanir,
- útgáfa faglegra upplýsinga.

Sjálfstæ ðar rannsóknir felast í þ ví að starfsmenn deildarinnar skilgreina verkefni og leita fjármögnunar. Fjármögnun fær st t.d. með styrkjum og þ áttöku annarra, s.s. RANNÍS og Íbúðalánasjóðs.

Þjónusturannsóknir berast til húsbyggingartæknideildar frá ýmsum aðilum. Í þjónustuverkefnum felast skoðunarferðir þar sem tækjum deildarinnar er beitt og í framhaldinu skilar deildin álit, t.d. í formi greinargerða. Það mi um þjónustuverkefni eru rannsóknir á burðarþoli, einangrun, rakaflæði, síldartunnum og plastkerjum. Breitt verkefnasvið deildarinnar skýrist af þ ví að deildin býr að mælikunnáttu sem nýtist á ýmsum sviðum.

Útgáfumálin lúta að þ ví að miðla faglegri vinnu og þekkingu til samfélagsins.

Framboð verkefna sem falla undir skilgreiningu þjónustuverkefna er töluvert á hverju ári. Þjónustuverkefni eru unnin af sérfræðingum á rannsóknarstofu og þrátt fyrir mikið framboð verkefna annar deildin eftirspurninni vel. Það skýrist af þ ví að samvinna deilda er mikil og mannaflinn fær rist milli deilda eftir verkefnum. Framboð sjálfstæðra rannsóknarverkefna einkennist nokkuð af alþjóðlegri samvinnu og nettengingu við Evrópu sem eykur upplýsingaflæði til deildarinnar. Þar sem starfsmenn deildarinnar skilgreina og afmarka sjálfstæð rannsóknarverkefni er framboð verkefnanna eðlilega í samræmi við getu deildarinnar til að takast á við verkin. Hins vegar verður húsbyggingartæknideild að láta frá sér verk eða hafna þá áttöku í alþjóðlegum verkefnum þar sem tækjabúnað vantar og vegna ónógrar samvinnu við RANNÍS. Útgáfumál deildarinnar fara fram innanhúss í gegnum útgáfu- og fráðsludeild.

Þjónustuverkefni deildarinnar eru **bundin** við **núverandi staðsetningu** þar sem rannsóknarstofur þurfa mikinn tækjakost til að leysa verkefni en til að fær slíkan tækjakost milli landshluta þarf sérstaka hönnun húsnæðis og uppsetningu allra tækja að nýju. Á hinn bóginn er starfsemi **ekki staðbundin** hvað álitgerðir varðar en þjálfun að baki þeim er jafnan um þjálfun ári í starfi sem fer fram á rannsóknarstofum og við vettvangsrannsóknir. Rannsóknarverkefni geta verið staðbundin ef lausn þeirra felur í sér notkun sérhæfðra tækja, en sú er raunin í meirihluta tilfella. Útgáfumálin

eru ekki staðbundin þar sem tæknin er færanleg og með nútímasamskiptatæknin má inna þessa vinnu af hendi víðar, þ.e. starfsemi er óháð landfræðilegri legu.

Útgáfu- og fræðsludeild

Á deildinni eru 1 ½ stöugildi við útgáfumál og ein staða bókasafnsfræðings en verkefni deildarinnar skiptast í aðalatriðum í eftirfarandi flokka:

- útgáfu upplýsinga fyrir byggingariðnaðinn
- útgáfu fréttabréfs stofnunarinnar
- námskeiðshald og upplýsingagjöf.

Útgáfa á upplýsingum fyrir byggingariðnaðinn myndar fjárhagslegan grunn deildarinnar og stendur undir annarri starfsemi hennar. Ráðgjöf við fagfélög er í formi skýrsla og annars samstarfs sem lýtur að útgáfu. Upplýsingagjöf felur í sér vefsíðuupplýsingar, bókasafn stofnunarinnar og erlent samstarf.

Þeir sem helst nýta sér þjónustu deildarinnar eru hönnuðir og verktakar, framleiðendur og iðnaðarmenn, svo og almennir húseigendur. Húsbyggjendum er boðinn aðgangur að símatímum þar sem hægt er að nálgast almenna ráðgjöf án endurgjalds. Starfsemi deildarinnar grundvallast þá á samspili hugvits og nútímaupplýsingatæknin.

Deildin annar vel **eftirspurn** eftir þjónustu varðandi útgáfu upplýsinga fyrir byggingariðnaðinn en slíkar upplýsingar eru almennt samdar af sérfræðingum á fagdeildum. Sama gildir um útgáfu fréttabréfablaðs stofnunarinnar, en RB og ITÍ gefa út sameiginlegt fréttabréf sem er að mestu unnið á ITÍ en RB greiðir 1/3 kostnaðar. Námskeiðahald er vel skorðað milli framboðs og getu deildarinnar til að sinna þeim lið. Námskeið og fyrirlestrar eru jafnan haldin fyrir iðnaðinn og menntastofnanir og fara að mestu fram innan fagdeilda stofnunarinnar.

Útgáfu- og fræðsludeild er ekki **talinstaðbundin** og gæti raunar starfað óháð staðsetningu. Væntanlega þyrfti að laga starfsemi að breyttum aðstæðum samfara fjarlægð við heildina en samskiptatæknin ætti að bjarga þá. Þegar litið er til einstakra þá átta í starfsemi deildarinnar kemur fram að mannaúðurinn sé helst staðbundinn þá tækniblöð sé hægt að vinna hvarvetna svo fremi sem sérfræðingur sé fyrir hendi. Hins vegar beri á þá að líta að fræðileg eða fagleg skrif og útgáfa eru ekki óaðskiljanlegir þáttir – útgáfuférlíð skarast óbeint við innihaldið/textann, s.s. vegna faglegrar prófarkarlestrar. Útgáfa fréttabréfs stofnunarinnar er staðbundin að þá marki sem nálægð útgáfuférlis við vinnustaðinn er nauðsynleg en þessi liður lýtur sömu lögmálum og önnur tengsl útgáfuférlis og fréttar- eða heimildaöflun. Ráðgjöf við fagfélög virðist staðbundin þar sem núverandi staðsetning býður uppá nálægð við helstu samskiptaaðila. Sama gildir um námskeiðs- og fyrirlestrahald þar sem fagskólar eru flestir á höfuðborgarsvæðinu en haldin eru „farandnámskeið“ um land allt. Upplýsingamiðlun er að meginhluta staðbundin en helst í hendur við staðsetningu þekkingarinnar hverju sinni þar sem upplýsingamiðlun byggir á hugviti.

Jarðfræði-/jarðtæknideild

Helstu verkefni þessarar deildar eru:

- Gæðaeftirlit með steinefnum sem notuð eru í steinsteypu
- Tæknilegar mælingar á jarðefnum
- Smásjárgreining á bergi og steinsteypu
- Hagnýt rannsóknarverkefni

Umfjöllun um Húsbyggingadeild hér að framan á jafnframt að miklu leyti við starfsemi Jarðfræði-/jarðtæknideildar. Helstu viðskiptavinir deildarinnar eru framleiðendur steinefna og steinsteypu, Vegagerð ríkisins og verkfræðistofur á sviði jarðtæknin.

Deildin beitti sér fyrir þ þ ví að nokkrar stofnanir (HÍ, OS, Náttúrufræ ðistofnun og Norræ na eldfjallastöðin) kæ mu upp miðstöð fyrir rannsóknir á bergi (þ unnsneiðagerð) við deildina.

Fjármögnun starfsemi deildarinnar er í aðalatriðum þ ríþ æ tt, þ .e. styrkir til rannsóknarverkefna, þ jónustugjöld vegna rannsókna fyrir viðskiptavinum og hlutdeild deildar í ríkisframlagi til stofnunarinnar.

Framboði verkefna annar deildin með forgangsöröðun. Þjónustuverkefni sitja fyrir þ ar sem almenn rannsóknarverkefni eru sveigjanlegri. Útgáfumál deildarinnar fara fram innanhúss í gegnum útgáfu- og fræ ðsludeild.

Þjónustuverkefni deildarinnar eru **bundin** við núverandi staðsetningu þ ar sem yfirgnæ fandi meirihluti viðskiptavina er á höfuðborgarsvæ ðinu. Verkefni byggjast að verulegu leyti á sýnatökum á vettvangi og samstarf við viðskiptavininn er mikið.

Einnig er mikilvæ gt atriði að starfsemin byggist á nánú samstarfi við aðrar deildir stofnunarinnar. Almenn rannsóknarverkefni eru talin bundin við höfuðborgarsvæ ðið vegna mikillar samvinnu við aðrar stofnanir og fyrirtæ ki sem staðsett eru hér á svæ ðinu.

4.6.5 Flutningur (úthýsing)

- **Húsbyggingat æknideild** hefur reynt að úthýsa einföldum rannsóknarstofumæ lingum og vettvangsskoðunum sem vinna má óháð staðsetningu. Þrátt fyrir viðleitnina hafa fáir getað tekið við þ essum verkum og að auki hefur eftirspurnin ekki verið mikil. Einnig er bent á að samvinna deilda er mikilvæ g þ ar sem sérfræ ðikunnátta nýtist þ vert yfir deildir.
- **Útgáfu- og fræ ðsludeild** er ekki talin staðbundin þ ar sem tæ knin er auðfæ rð milli landshluta. Upplýsingatæ knin er þ að mikilvæ gasta í útgáfu og þ ví er starfsemin óháð staðsetningu. Hins vegar má reikna með þ ví að einhver stofnkostnaður fylgi slíkum tilfæ rslum.
- Mikil sérhæ fing og sérfræ ðiþ ekking er kjarni starfsem **Jarðfr æði-/jarðt ækni-deildar**. Þess vegna er ekki talið mögulegt að flytja burt verkefni.

4.6.6 Upplýsingatæ kni

- Fram kom í greiningu að **útgáfumál** stofnunarinnar eru óbundin núverandi staðsetningu þ ar sem þ au mál eru að mestu komin í farveg upplýsingatæ kninnar. Upplýsingatæ kni er lykilþ átturinn í allri útgáfu og er einnig notuð til að koma þ ekkingu og upplýsingum til fagaðila sem ófaglæ rðra.
- Ekki kom fram við greiningu **húsbyggingat æknideildar** að upplýsingatæ kni væ ri þ ar mikilvæ gari við sum verk en önnur. Hins vegar þ jónar upplýsingatæ knin deildinni vel við samskipti bæ ði innanlands sem við útlönd.
- **Jarðfr æði-/jarðt æknideild** byggir mikið á upplýsingatæ kni í samskiptum sínum við viðskiptavinum, samstarfsaðila og erlendar stofnanir.

4.6.7 Niðurstöður

Rannsóknastofnun byggingariðnaðarins gegnir mjög fjölbreyttum verkefnum. Af hlutverki stofnunarinnar verður ekki greint að starfsemin sé bundin við höfuðborgina, hins vegar ber á þ að að líta að stofnunin er mjög vel tæ kjum búin til að uppfylla skyldur sínar gagnvart viðskiptavinunum sínum, en 95% þ eirra eru á höfuðborgarsvæ ðinu. Þar af leiðandi væ ri þ að vart af hagkvæ mnisástæ ðum sem starfsemin yrði flutt til landsbyggðarinnar, nema ef deiliskipulag Keldnaholts yrði tekið til endurskoðunar þ annig að þ ar yrði ekki lengur gert ráð fyrir

rannsóknarstarfsemi. Greining leiddi hins vegar í ljós að vafalaust mætti vinna hluta af ferli útgáfumála utan stofnunarinnar. Þá virðist sem bókasafni stofnunarinnar gæti verið betur fyrir komið sem hluta af sameinuðu bókasafni eða upplýsingamiðstöð rannsóknastofnana á Keldnaholti.

Þrátt fyrir þessi rök sem mæla með núverandi staðsetningu má bera saman hlutverk Orkustofnunar og RB með tilliti til aðgreiningar stjórnsýslu- og framkvæmdahlutverks. Fram kom í greiningu að 1000-1500 þjónustubeiðnir koma frá samfélaginu á ári hverju sem stofnunin leysir úr. Ef RB væri rekin eins og Orkustofnun þá væri rannsóknarhlutinn sjálfstæð kostnaðar-/rekstrareining sem lyti lögmálum framboðs og eftirspurnar. Stjórnsýsluhluti stofnunarinnar myndi þá finna verkum stað líkt og orkumálahluti Orkustofnunar gerir nú, þ.e. hlutverk stjórnsýsluhluta RB væri að flytja verk úr húsi, t.d. með útboðum, og sjá fyrir fjármagni. Núverandi fyrirkomulag í fjármögnun stofnunarinnar er að hluta byggt á styrkjum. Ekki er ljóst hve mikið er byggt á þjónustugjöldum og hvernig mætti gera reksturinn sjálfstæðari með innheimtu þjónustugjalda, en þar með væri kominn grundvöllur til aðgreiningar stjórnsýsluhluta og framkvæmda/rannsóknarhluta RB. Á þáð er bent að „þjónusturannsóknir eru efnisprófanir og ýmsar rannsóknir sem framkvæmdar eru að beiðni viðskiptavina og er greitt af þeim að fullu samkvæmt gjaldskrá, enda eiga viðskiptavinir niðurstöðurnar. Starfsemin er ekki niðurgreidd að neinu leyti og er haldið fullkomið bókhald yfir rekstur hennar. Stjórnvaldsverkefni stofnunarinnar eru helst vottanir og er sú starfsemi innan við 5% rekstrarins. Fyrirkomulag vottunar uppfylla evrópska gæðastaðalinn EN 45011 um aðila sem vottað knilega eiginleika framleiðsluvara og sést á skipuritinu að þessi starfsemi er sjálfstæð undirstjórn vottunarstjórnar þar sem fulltrúar hagsmunaaðila eiga sæti.

Mynd 4.12 Yfirlit Rb.

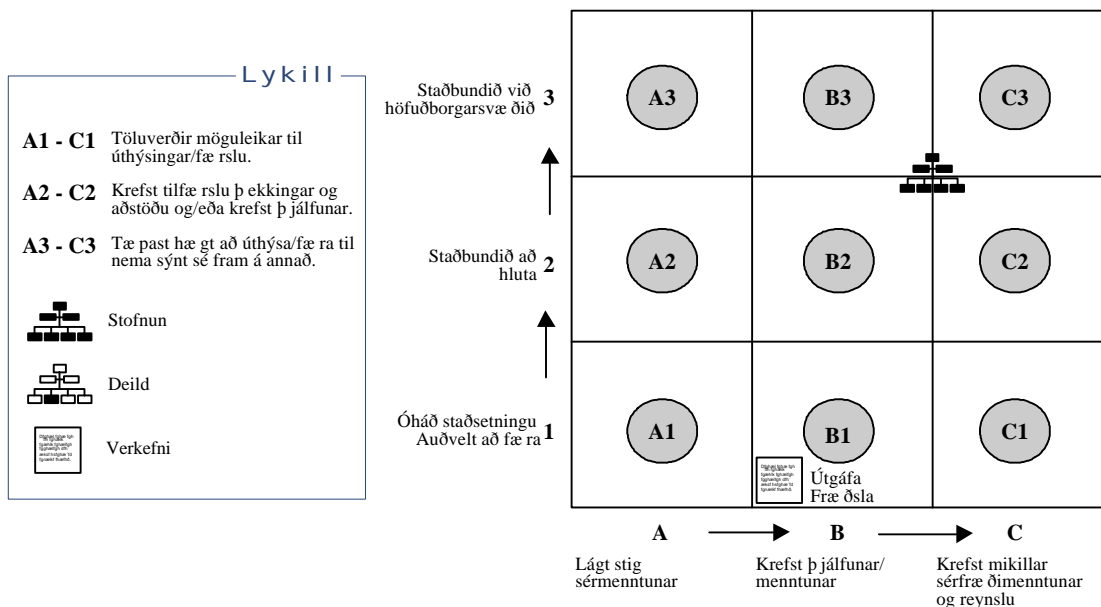

4.7 Samkeppnisstofnun

4.7.1 Hlutverk

Hlutverk Samkeppnisstofnunar er að „annast eftirlit með samkeppnishömlum, óréttmætum viðskiptaháttum, gagnsæi markaðarins og greiðslukortastarfsemi. Hún sér jafnframt um framkvæmd samkeppnisreglna o.fl. samkvæmt samningnum um EES og annast eftirlit með framkvæmd nokkurra sérlaga.“²² Fjöldi starfsmanna Samkeppnisstofnunar er 22.

4.7.2 Verkefnagreining

Kaflinn um verkefnagreiningu er samantekt úr viðtölum ráðgjafa PwC við þá þrjá starfsmenn Samkeppnisstofnunar sem forstjóri og ráðgjafar PwC höfðu samráð um að kæmu til viðtals. Forstjóri stofnunarinnar kom einnig til viðtals auk forsvarsmanna hvers sviðs stofnunarinnar. Skipurit stofnunarinnar liggur til grundvallar þeirri nálgun sem valin var við greiningu verkefna. Þá er stuðst við greinargerð sem Samkeppnisstofnun sendi að beiðni PwC sem er yfirlit yfir starfsemi og rekstur stofnunarinnar. Í kjölfar athugana og úttekta sem fólust í viðtölum, skjalaryni og öðrum athugunum hafa ráðgjafar PwC tekið saman þær upplýsingar sem hér fara á eftir. Samkvæmt skipuriti skiptist starfsemin upp í þrjú svið, en þau eru samkeppnismál, stjórnsýsla og markaðsmál, og sem sjá má í töflu 4.10 ásamt helstu verkefnum. Teymisvinna er rauður þráður í starfsemi stofnunarinnar þar sem koma saman lögfræðingar, viðskipta- og hagfræðingar og funda um samkeppnismál sem eru kjarninn í starfsemi stofnunarinnar.

Mynd 4.13 Skipurit Samkeppnisstofnunar

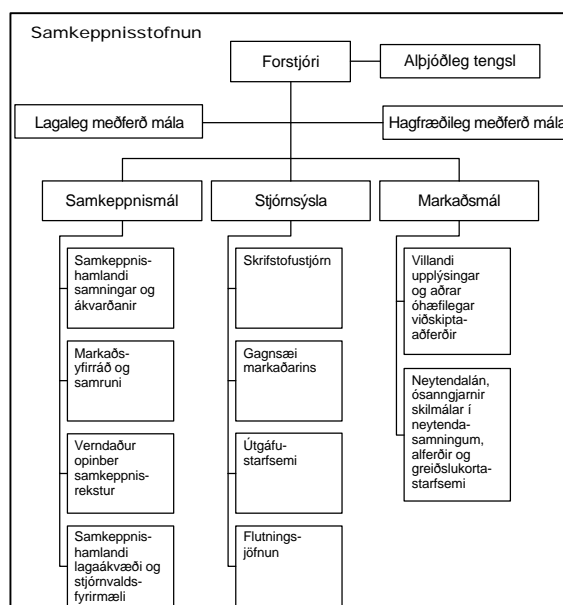

Tafla 4.10 Starfsemi Samkeppnisstofnunar eftir sviðum.

Stjórnsýsla	Markaðsmál	Samkeppnismál
Skrifstofustjórn. Gagnsæi markaðarins. Útgáfustarfsemi. Flutningsjöfnun.	Villandi upplýsingar Óhæfilegar viðskiptaáðferðir. Neytendalán. Alferðir. Greiðslukortastarfsemi. Húsgöngu- og fjarsölusamingar	Samkeppnishamlandi samningar og ákvarðanir. Markaðsýfirráð og samruni. Verndaður opinber samkeppnisrekstur Samkeppnishamlandi lagaákvæði og stjórnvaldsfyrirmæli.

Heimild: Ársskýrsla 1999, Samkeppnisstofnun, bls. 7.

4.7.3 Viðskiptavinir Samkeppnisstofnunar

Samkeppnisstofnun þjónar öllum landsmönnum, en helstu hópar eru:

- Fyrirtæki.
- Neytendur.

²² Sjá „Verkefnavísar 2000“, bls. 269

- Stjórnvöld.
- Hagsmunasamtök.

4.7.4 Verkefnasvið

Stjórnsýsla

Verkefnum stjórnsýslusviðs er skipt í fjóra meginþætti:

- almenn skrifstofa, s.s. tölvumál, bókhald og símsvörun;
- gagnsæ i markaðarins;
- útgáfu, s.s. ársskýrslur og kynningarstarfsemi;
- flutningsjöfnun sem lýtur að olíu- og sementsflutningum.

Innan stjórnsýslusviðs er of mikið **framboð** verkefna á almennu skrifstofunni og í málaflóknum gagnsæ i markaðarins. Hvort tveggja á sér skýringar í skorti á mannafla til starfa fyrir stofnunina sem helgast af of lágum fjárveitingum. Útgáfustarfsemi hefur minnkað mikið og er ekki lengur sinnt af sérstökum starfsmanni. Flutningsjöfnunin uppfyllir sitt hlutverk og framboð verka talið hæfilegt og er sinnt með þeim tækjakosti og mannafla sem fyrir hendi er.

Stjórnsýslusviðið er **staðbundinn** hluti af Samkeppnisstofnun og verður að fylgja heildinni þar sem um stoðhlutverk er að ræða. Stoðhlutverkið skeytir almennri skrifstofu ávallt við heildina, þá er gagnsæ i markaðarins einnig staðbundin starfsemi en af öðrum sökum, þ.e. þorri neytenda býr á höfuðborgarsvæðinu.

Útgáfumál eru staðbundin vegna þess mannafla sem kemur að útgáfumálum. Í þess sambandi er nefnt að prófarkarlestur verði ávallt að fara fram innan stofnunarinnar eða nærri henni þar sem prófarkarlestur snúist um innihald ekki síður en málfar. Í viðtölum kom fram að flutningsjöfnun er talin bundin við höfuðborgarsvæðið þar sem höfuðstöðvar viðskiptavinanna eru þar.

Markaðsmál

Helstu verkefni markaðsmálasviðs skiptast í sex þætti, sem eru:

- eftirlit með óréttmætum viðskiptaháttum,
- eftirlit með lögum um neytendalán,
- eftirlit með lögum um alferðir,
- eftirlit með lögum um húsgöngu- og fjarsölu,
- verkefni á sviði norrænnar neytendamála,
- kynning á málum sviðsins.

Sviðið **annar ekki** verkefnum við eftirlit með óréttmætum viðskiptaháttum vegna manneklunnar á þess sviði. Það annar hins vegar vel eftirliti með lögum um neytendalán og með lögum um alferðir, en tekið er fram að þar sé lítið framboð verkefna þar sem kynningu sé ábótavant og þess vita neytendur ekki af þessari þjónustu.

Þá sinnir sviðið eftirliti með lögum um húsgöngu- og fjarsölu. Sá eftirlitsþáttur er nýr og er ekki talið að komin sé reynsla á þá starfsemi þar sem þetta ábyrgðarsvið varð til í júní árið 2000. Framboð verkefna á sviði norrænnar neytendamála er of mikið og þar af leiðandi annar sviðið þess ekki. Því veldur mannfæð sökum fjárskorts.

Loks eru kynningarmál sviðsins tilgreind sem einn af helstu verkþáttum markaðsmálasviðsins en verkefni á þess sviði hafa ekki verið mikil.

Þegar lítið er til þeirra þátta **sembinda** starfsemi markaðsmálasviðsins við höfuðborgarsvæðið er fyrst horft til eftirlits með óréttmætum viðskiptaháttum. Sá verkþáttur er staðbundinn að þess leyti að verkefnin berast frá utanaðkomandi aðilum, þ.e. fjölmiðlum, einstaklingum og atvinnulífnum. Þá er auglýsinganefnd staðsett á höfuðborgarsvæðinu og þar kemur saman þekking sérfræðinga utan

Samkeppnisstofnunar sem hún á í samstarfi við. Einnig er eftirlit með lögum um neytendalán staðbundið og skýrist þ að af staðsetningu þ orra neytenda á höfuðborgarsvæ þinu. Þegar horft er til verkþ áttarins eftirlit með lögum um alferðir er þ að svið staðbundið af sömu ástæ þum og eftirlit með lögum um neytendalán, þ ar sem flestir neytendur landsins eru staddir á höfuðborgarsvæ þinu. Af eftirliti með lögum um húsgöngu- og fjarsölu er lítil reynsla komin og þ ví ekki mikið af þ eim þ æ tti að segja, annað en að sá þ áttur er í mótun innan sviðsins. Verkefni á sviði norræ nna neytendamála hangir saman við aðra þ æ tti stofnunarinnar og er þ ví bundin við höfuðborgarsvæ þið ásamt kynningu á málefnum stofnunarinnar sem er bundin af nálæ gð við viðskiptavinum og þ á sem sinna útgáfumálum og þ ví ferli. Helstu viðskiptavinir sviðsins eru fyrirtæ ki og neytendur. Þessum viðskiptavinahópum og erindum þ eirra er sinnt af þ eim mannafla sem stofnunin hefur á að skipa en samskiptin eru helst í formi bréfaskrifta, vettvangsheimsóknna og heimsóknna viðskiptavina.

Samkeppnismál

Helstu verkefni samkeppnismálasviðs eru:

- mat og skoðun vegna nýrra mála,
- sjálfstæ ð gagnaöflun,
- úrvinnsla,
- greinargerðir til samkeppnisráðs,
- úrskurðir og álitsgerðir.

Framboð verkefna er meira en sviðið getur annað. Má þ að rekja til þ ess að ef sviðið æ tti að svara kröfum þ yrfti mun meiri mannafla. Forgangsröðun er þ ví lykilatriði í starfseminni. Verkefni eru í meginatriðum tvíþ æ tt, þ .e. verkefni vegna aðsendra erinda og/eða óska frá stjórnvöldum og verkefni að eigin frumkvæ þi. Mannaflaskortur kemur að sjálfsgöðu fyrst niður á verkefnum að eigin frumkvæ þi.

Verkefni sviðsins eru, samkvæ mt viðtölum, flest **bundin** við höfuðborgarsvæ þið, þ ar sem neytendur og aðilar sem eftirlit/skoðun snýr að eru flestir þ ar. Meðferð mála er flókið ferli þ ar sem teymisvinna er mjög mikilvæ gur þ áttur, sérstaklega vegna þ ess að greiningarvinna byggist mjög á mati, þ ar sem náíð samráð milli sérfræ ðinga, viðskipta- og hagfræ ðinga og lögfræ ðinga er mikilvæ gt. Fram kom að eftirlit að frumkvæ þi sviðsins er of lítið utan höfuðborgarsvæ þisins. Ennfremur kom fram að ekki er talið mögulegt að koma á útibúum, vegna slæ mrrar nýtingar starfskrafta starfsmanna, nema um víðtæ ka samvinnu við skylda starfsemi annarra stofnana sé að ræ ða.

4.7.5 Upplýsingatækni

- **Markaðssvið** nýtir upplýsingatækni mest við eftirlit með óréttmæ tum viðskiptaháttum, við upplýsingaöflun sem og samskipti. Þá er upplýsingatæ knin mikilvæ g í norræ nu samstarfi og samskiptum sem stofnunin tekur þ átt í en upplýsingatæ knin nýtist í öllum þ áttum og störfum stofnunarinnar.
- **Stjórnsýslusvið** reiðir sig helst á upplýsingatæ kni við útgáfu en ársskýrslur eru gefnar út á rafræ nu formi í stað prentunar áður. Útgáfa ársskýrsla hefur verið fæ rð á netið í sparnaðarskygni.
- **Samkeppnisvið** byggir mest á upplýsingatæ kninni í samskiptum sínum við aðila að málum. Hún er einnig mikilvæ g í samskiptum við systurstofnanir og aðra aðila erlendis.

4.7.6 Flutningur (úthýsing)

- **Markaðsmálasvið** sinnir eftirlitshlutverki og þeir aðilar sem eftirlitið beinist að eru staðsettir á höfuðborgarsvæðinu. Eftirlitshlutverk markaðssviðs er þá víðbúnaðs við höfuðborgarsvæðið en önnur starfsemi gæti verið staðsett annars staðar þar sem úrvinnsla gagna færi fram. Markaðsmálasvið hefur þegar gert samninga um þýðingavinnu utan höfuðborgarsvæðisins sem hefur aukist vegna þátttöku í norrænum neytendamálum. Þá er bent á að eftirlit með útgáfu auglýsingabæklinga og landshlutablaða sé ábótavant þar sem útgáfa slíks efnis sé umfram getu markaðsmálasviðs að vinna úr. Auk útgáfunnar er markaðssviði skylt að sinna eftirliti með auglýsingum á netinu en sviðið annar þá ekki. Í þá sambandi er þá víðelt upp að eftirlit með slíkri starfsemi sé ekki staðbundið svo fremi sem eftirlitsaðila berist eftirlitsskyld gögn.
- Fram kom að innan **stjórnsýslusviðs** megi úthýsa útgáfumálum þar sem tækni til slíks er aðgengileg en sviðið hefur þegar gert samninga um þýðingar milli dönsku og íslensku sem unnar eru á landsbyggðinni. Bent er á að einkaaðilar geti ekki sinnt verkefnum Samkeppnisstofnunar á landsbyggðinni nema að undangengnum lagabreytingum. Þetta kemur til af þá víðað Samkeppnisstofnun hefur lagaheimild til þess að framkvæma kannanir sem einkaaðilar hafa ekki. Eftirlit með samræmi verðmerkinga voru í hillum verslana og þess verðs sem greitt er, hvílir hjá stjórnsýslusviði en þeim þá er lítt hægt að sinna sökum fjárskorts.
- Ekki er talið mögulegt að úthýsa verkefnum er snúa að **samkeppnismálum**. Til þess þá urfi mjög mikla þátttöku reyndra sérfræðinga og talið er að með dreifingu á verkefnum á fleiri aðila/stofnanir muni kostnaður vaxa mikið.

4.7.7 Niðurstöður

Samkeppnisstofnun og FME eru stofnanir sem seldar eru undir áþekkar forsendur hvað varðar núverandi staðsetningu. Samkeppnisstofnun hefur eftirlitsskyldu með starfsemi sem er að miklum hluta á höfuðborgarsvæðinu, slík starfsemi er þá óá engan hátt bundin höfuðborginni og er til um land allt. Stærðarhlutföll markaðssvæða landsins eru hins vegar augljós og þá virðist þá ekki þá jóna tilgangi að færa starfsemi Samkeppnisstofnunar út á landsbyggðina. Hins vegar er nauðsynlegt að starfsemi Samkeppnisstofnunar nái til landsbyggðarinnar og samkvæmt greiningu er þá ar misbrestur á sem hefur verið skýrður með fjárskorti. Þar af leiðandi er eftirliti með samkeppnisháttum áfátt á landsbyggðinni auk eftirlits með auglýsingum á landsvísu þar sem þá er birtast í landshlutablöðum og á netinu. Það mætti þá víðkanna hagkvæmni þess að stofna lítið útibú stofnunarinnar á landsbyggðinni sem hefði með höndum eftirlit með auglýsingum í landsmálablöðum, auglýsingum á internetinu og útgáfumálum, sem og verðkannanir á landsbyggðinni, og sinnti einnig öðrum verkefnum sem til falla vegna tímabundinna anna Samkeppnisstofnunar.

Mynd 4.14 Yfirlit Samkeppnisstofnunar.

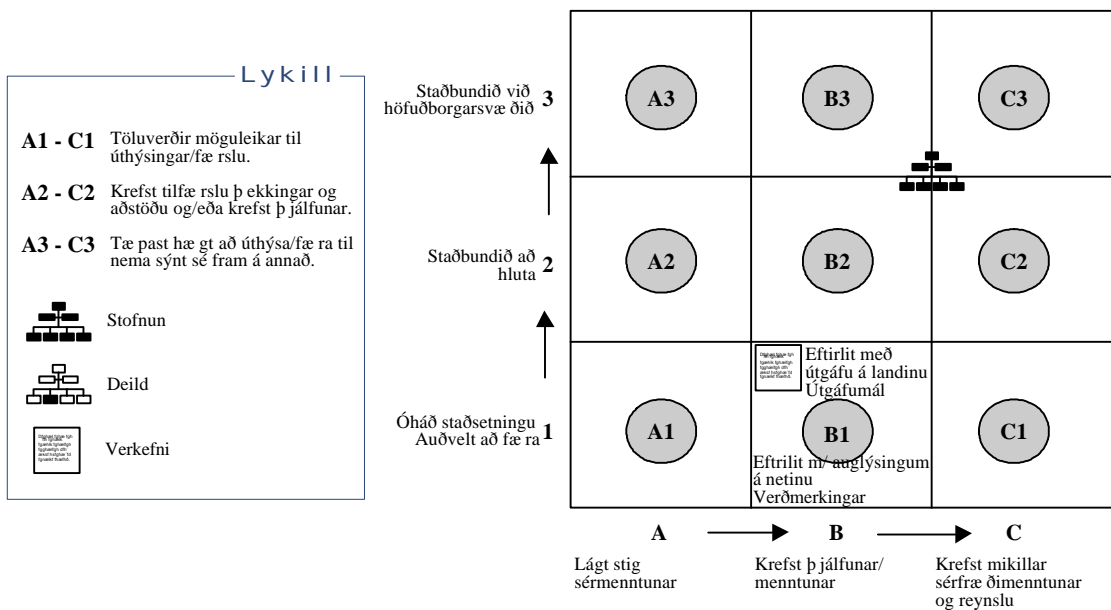

5 Aðstæður til viðtöku verkefna á landsbyggðinni

5.1 Orsakir byggðaröskunar og leiðir til úrbóta

Flutningur stofnana frá höfuðborgarsvæðinu á landsbyggðina er ekki auðveld aðgerð. Margir þættir þarfnast athugunar áður en slíkar ákvarðanir eru teknar. Fyrir utan greiningu sem þessa, sem hefur fyrst og fremst snúist um að kanna hvort unnt sé að færa einstök verkefni eða stofnanir úr stað, er nauðsynlegt að meta hverjir geti hugsanlega tekið við þeim verkefnum eða stofnunum sem kunna að verða færðar milli staða. Þannig hefur þessi úttekt nær eingöngu fjallað um þarfir stofnana og atvinnulífs almennt, en lítið komið inn á þarfir íbúa á landsbyggðinni.

Í viðtölum við starfsmenn stofnana kom ítrekað fram að möguleikar til flutnings verkefna eða stofnana væru takmarkaðir. Takmörkunin felst að hluta í því að jafnan er þorri viðskiptavina hverrar stofnunar á höfuðborgarsvæðinu og þeim er ekki eingöngu hægt að sinna með nútíma upplýsinga- og fjarskiptatækni. Þar af leiðandi er starfsemin oft bundin við núverandi staðsetningu. Einnig var bent á þætti eins og tækjakost og sérhæft húsnæði sem gerir flutning kostnaðarsamari.

Fram hefur komið í viðtölum við starfsmenn að þeir óttist að samsetning nauðsynlegrar þekkingar náist ekki utan höfuðborgarsvæðisins. Þar af leiðandi geti það skapað vandamál ef ekki tekst að viðhalda nauðsynlegri eða nægilegri þekkingu til að viðhalda starfseminni eftir flutning stofnana. Jafnan er á þessu bent að flutningar stofnana til landsbyggðarinnar geti haft í för með sér aukinn kostnað.

Þingsályktunartillagan frá því í mars 1999 lýsir vilja Alþingis um stefnu í byggðamálum fyrir árin 1999-2001 og er ríkisstjórn falin framkvæmd tillögunnar sem aðgreind er í þrjú meginflokk:

- nýsköpun í atvinnulífinu
- menntun, þekking, menning
- jöfnun lífskjara – bætt samkeppnisstaða.

Þessar áherslur stjórnvalda eru í samræmi við niðurstöður nýjustu rannsókna í byggðamálum sem Byggðastofnun hefur meðal annars tekið saman: „Aðalorsakir fólksflutninga af landsbyggðinni til höfuðborgarsvæðisins eru breyttir þættir í landbúnaði og fiskveiðum, fábreytt atvinnulíf, aukinn hluti þekkingar í framleiðslu og breytt gildismat fólks”²³

Ætla má að nýsköpun í atvinnulífinu sé sá þáttur sem brenni á landsbyggðarfólki og því sé brýnast að svara þeirri þörf og í því samhengi er það án efa eðlilegt að kanna möguleika á flutningi ríkisstarfsemi til landsbyggðarinnar. Þannig leggur ríkið sitt af mörkum hvað núverandi starfsemi varðar en það er vart nýmæli eða nýsköpun að færa hluti eða þekkingu milli staða. Slíkar aðgerðir eru þó í fullu samræmi við byggðastuðning í öðrum löndum og hjá Evrópusambandinu. Flutningur þróunarsviðs Byggðastofnunar til Sauðárkróks og efling atvinnuþróunarfélaganna samhliða því er skýrt dæmi um aðgerðir af þessu tagi.²⁴

²³ Sbr. Byggðastofnun, nóvember 1999, *Byggðir á Íslandi – aðgerðir í byggðamálum*, bls 3.

²⁴ Sbr. sama rit, bls 5-6. Einnig Stefán Ólafsson, apríl 1999, *Byggðavandinn og nýja byggðastefnan – Orsakir byggðaröskunar og aðgerðir til úrbóta*. Unnið fyrir Byggðastofnun.

Niðurstöður rannsókna á búferlaflutningum gefa til kynna að nýsköpun í atvinnulífinu eða nýbreytni sé ekki lykilatriði sem hamlað geti búferlaflutningum frá landsbyggð til höfuðborgarsvæðis. Rannsóknir benda til þess að vöruúrval og menningarlíf skipi æðri sess í hugum fólks sem flytur búferlum en atvinnutækifæri, atvinnuöryggi, verðlag eða tekjuöflunarmöguleikar.²⁵ Þessi vísbending styrkist þegar kannað er sambandið milli búferlaflutninga og hagvaxtar en þar kemur fram að búferlaflutningar aukast með auknum hagvexti og með minnkandi hagvexti dregur úr búferlaflutningum. Á hinn bóginn tengjast flutningar til höfuðborgarsvæðisins og atvinnuleysi sterkum böndum þannig að aukið atvinnuleysi og auknir búferlaflutningar fara ávallt saman.²⁶ Viðleitnin sem birtist í þingsályktunartillögum sem áður var vísað til er þá í skýru samhengi og er einn þeirra þátta sem ríkið getur lagt af mörkum til að sporna við búferlaflutningum.

Rannsóknirnar sem vísað er til benda þó til að fleira þurfi að koma til, s.s. menningarlíf og vöruúrval, en þingsályktunartillagan gefur til kynna að þeir þættir verði einnig skoðaðir. Þar af leiðandi er verkefnagreining innan stofnana ráðuneytanna aðeins hluti af þáttum að koma til móts við fyrsta þátta þingsályktunartillögunnar þá búferlaflutningar til höfuðborgarsvæðisins eiga sér fleiri skýringar en fjölbreytni í atvinnulífinu. Því má draga þá ályktun að mikilvægt sé að uppfylla þarf landsbyggðar hvað varðar félagslegar aðstæður, menningarlíf og jöfnun samkeppnisaðstöðu þar sem rannsóknir sýna að þessir þættir séu hvað mikilvægastir varðandi orsakir búferlaflutninga.

Á allra síðustu árum hafa sérfræðingar á sviði byggðamála farið að draga fram nýjar orsakir búseturöskunar sem aðeins var minnst á hér að framan. Það eru einkum tveir þættir sem bæði erlendar og íslenskar kannanir hafa dregið fram; þekkingarþjófsemi og breytt gildismat fólks. Þessir orsakir ættir eru innbyrðis tengdir og hafa áhrif hvor á annan. „Aukin hagræðing hefur leitt til fækkunar starfa í beinni framleiðslu, en þess í stað hafa skapast ný störf í alls kyns þekkingariðnaði tengdum framleiðslunni, s.s. tækniþjónusta, menntun og markaðsmálum... Talað er um að störfum á landsbyggðinni fækkar vegna hagræðingar en þau eru oft í raun og veru að færa rast til, frá frumvinnslu á landsbyggðinni yfir í afleidd störf sem í langflestum tilvikum lenda á höfuðborgarsvæðinu. Þessari þróun verður að snúa við með auknum rannsóknum og nýsköpun á landsbyggðinni. Til þess að þetta sé mögulegt verður sá mannauður að vera fyrir hendi sem þarf til að taka við þekkingariðnaði. Það tekur tíma að byggja hann upp en möguleikarnir á að auka menntun hafa aukist til muna með fjarkennslu. Mikilvægt er að byggja upp rannsóknar- og þróunarstarfsemi á landsbyggðinni. Það er ekki nóg að vinna rannsóknirnar í Reykjavík og senda síðan skýrslu út á landsbyggðina, heldur verður að framkvæma sjálfar rannsóknirnar á landsbyggðinni og byggja þar með upp þekkingu sem þarf til að nýta niðurstöðurnar og byggja síðan á þeim nýjar áherslur.“²⁷

Breytt gildismat og ný viðhorf fólks og þá einkum ungs fólks, stafar m.a. af aukinni menntun, ferðalögum og áhrifum fjölmiðla. Hin nýju viðhorf einkennast af:

- Nýsköpun
- Alþjóðahyggju

²⁵ Sbr. Stefán Ólafsson, 1997, *Búseta á Íslandi: Rannsókn á orsökum búferla*, www.bygg.is [04.10.2000]

²⁶ Sbr. sama rit

²⁷ Sbr. Byggðastofnun, nóvember 1999, *Byggðir á Íslandi – aðgerðir í byggðamálum*, bls 25.

- Hreyfanleika í búsetu
- Sjálfstæði
- Jafnrétti milli kynja, þjóðflokka og trúarhópa
- Vaxandi áhuga á umhverfismálum, menningu og bættum lífskjörum

Þessar nýju áherslur leiða einfaldlega til aukinna búferlaflutninga og þeir staðir sem bjóða upp á meiri fjölbreytni í þessum efnum eru eftirsóknarverðir. Þar af leiðandi hefur höfuðborgarsvæðið forskot á landsbyggðina.²⁸

Af þessu má ráða, að jafnframt þá víðar kanna möguleika á flutningum verkefna eða stofnana til landsbyggðarinnar þar urfi einnig að greina aðrar mikilvægar þarfir og ný viðhorf fólks á landinu öllu. Ef þessum þörfum er ekki sinnt að sama skapi og atvinnumöguleikum þá á hrökkva flutningar á ríkisstarfssemi skammt til að sporna við búferlaflutningum. Hins vegar kann þá að vera álitid að með auknu atvinnuframboði náist fram jafnvægi í byggðamálum og að í tímans rás muni hvert samfélag skapa sér sitt menningarumhverfi sem standi undir væntingum um fjölbreytt menningarlíf. Jöfnun samkeppnisstöðu og fólksfjöldi geta einnig haldist í hendur, þar sem fjöldinn er forsendan fyrir sterkari samkeppnisstöðu og fjölbreyttu menningarlífi.

5.2 Reynsla af flutningi annarra stofnana frá Reykjavík út á land

Flestar stofnanir sem fluttar hafa verið út á land hafa verið litlar einingar. Má þar nefna Skógrækt ríkisins, Veiðistjóraembættið, Lánasjóð landbúnaðarins, þróunarsvið Byggðastofnunar og innanlandssvið Ferðamálaráðs. Flutningur Landmælinga Íslands til Akraness er undantekning frá þessu, en þar starfa 32 starfsmenn. Í heildina er reynslan af flutningi stofnunarinnar góð, þrátt fyrir að meirihluti starfsmanna hafi kosið að hætta störfum hjá stofnuninni í kjölfar þess að ákveðið var að flytja hana. Í dag er einungis um 1/3 af fyrri starfsmönnum stofnunarinnar enn í starfi, 2/3 eru þá nýir starfsmenn. Að sögn forstjóra stofnunarinnar reyndist auðvelt að manna þessar stöður og sem dæmi má nefna að um 10 manns sóttu um hverja stöðu sem auglýst var. Flutningurinn og breytingar í starfsmannahaldi hefur auk þess leitt til þess að menntunarstig starfsmanna hefur hækkað; í dag eru um 70% starfsmanna með háskólapróf samanborið við um 50% áður. Þó ber að hafa í huga að af þeim starfsmönnum sem ákváðu að starfa áfram hjá stofnuninni (1/3) eftir flutninginn hefur aðeins einn flutt með henni á Akranes, aðrir búa áfram í Reykjavík. Samhliða flutningi stofnunarinnar var unnið að stefnumótun sem skilað hefur góðum árangri. Ráðist hefur til starfa vel menntað og áhugasamt starfsfólk og þá tókst að viðhalda þekkingargrunni stofnunarinnar, ásamt þá að skipulag, aðbúnaður og tækni var fært í betra horf en áður var.²⁹

Hliðstæða sögu er að segja af þróunarsviði Byggðastofnunar og hefur nú verið ákveðið að flytja stofnunina í heild sinni til Sauðárkróks. Reynslan af flutningi og uppbyggingu þróunarsviðsins á Sauðárkróki sýnir að staðsetningin hefur ekki hindrað að hæft fólk fái til starfa, en þó eru einhver dæmi um að erfitt hefur verið fyrir maka starfsmanna að fá vinnu við hæfi. Nú starfa 7 starfsmenn hjá þróunarsviðinu, allir háskólamenntaðir, auk ritara í hálfri stöðu sem einnig starfar fyrir fleiri aðila í

²⁸ ²⁸ Sbr. Byggðastofnun, nóvember 1999, *Byggðir á Íslandi – aðgerðir í byggðamálum* bls. 25-26.

²⁹ PricewaterhouseCoopers, júní 2000, *Hagkvæmnisathugun á flutningi Byggðastofnunar til Sauðárkróks*, skýrsla unnin fyrir iðnaðar- og viðskiptaráðuneytið.

Stjórnsýsluhúsinu á Sauðárkróki. Þróunarsvið stofnunarinnar hefur eflst í kjölfar endurskipulagningar á starfsemi þess eftir flutning til Sauðárkróks. Flestir eru sammála um að þú að sinni hlutverki sínu betur en áður og sé í mun betri tengslum við umbjóðendur sína og samstarfsaðila á landsbyggðinni. Gert er ráð fyrir þú að flutningur annarra deilda Byggðastofnunar til Sauðárkróks sé mjög hagkvæmur og árleg lækkun launakostnaðar vegna hagræðingar áhrifa gæti verið allt að 5 m.kr. miðað við óbreytta starfsemi að öðru leyti.

Þó ber að hafa í huga að flutningur stofnunarinnar til Sauðárkróks fær hana úr alfaraleið flugsamgangna og þú vírði heimsókn í Byggðastofnun ekki hluti af erindum sem viðskiptavinir sinna þegar þeir koma til Reykjavíkur, eins og verið hefur. Að öðru leyti er vandséð hvaða áhrif flutningur hefði á þú jónustu við viðskiptavini. Nútíma samskiptatæknir býður einnig upp á marga möguleika í þessum efnum: sími, fax, tölvupóstur og internetið. Byggðastofnun rekur Byggðabrána, sem er myndfundatæknir til samskipta við samstarfsaðila um allt land. Því verður að gera ráð fyrir að þú jónustan geti verið með þú vír sem næst óbreyttum hætti þú ótt stofnunin flytji til Sauðárkróks.

Hvort sem um er að ræða Landmælingar eða Byggðastofnun þú skapa breytingarnar tækifæri sem unnt er að nýta til framfara fyrir starfsemina. Hins vegar hefur flutningur stofnana yfirleitt neikvæð áhrif fyrir starfsmenn og í flestum tilvikum hafa starfsmenn fremur kosið að hætta störfum en flytja með stofnunum. Flutningur stofnana milli landshluta er þú vír oftast ávísun á miklar breytingar í starfsmannahaldi.³⁰ Til þess að reyna að koma í veg fyrir þessi neikvæð áhrif hafa margir bent á að æskilegt sé að staðsetja nýjar stofnanir ríkisins úti á landi í upphafi.³¹ Slík tækifæri virðast þú ólítið hafa verið nýtt af stjórnvöldum og eru Fiskistofa, Sjávarútvegsskóli SP³² og Persónuvernd dæmi um slíkt.

Að lokum má nefna að PricewaterhouseCoopers vinnur nú að annarri skýrslu fyrir iðnaðar- og viðskiptaráðuneytið: „Hagkvæmnisathugun á sameiningu Rafmagnsveitna ríkisins og Veitustofnana Akureyrarbæjar“, þú ar sem gert er ráð fyrir að samlegðaráhrifin verði mjög mikil og flutningur nýrra starfa til Akureyrar geti haft mikil margföldunaráhrif og skili sér smá saman í frekari þekkingaruppbyggingu á svæðinu. „Ekki liggur fyrir hversu hröð þessi áhrif verða en þegar flutningurinn hefur átt sér stað og áhrifin hafa að fullu skilað sér má gera ráð fyrir þú að íbúum Akureyrar fjölgi um 4,4 fyrir hvert starf sem flyst norður.“³³

Að auki er gert ráð fyrir að þú ekklingar- og tækknistörfum fjölgi nokkuð við þessa flutninga. „Í Byggðastefnu til nýrrar aldar sem Byggðastofnun og Rannsóknastofnun Háskólans á Akureyri tóku saman í maí 1998, segir að hlutfallslega séu mun fleiri sérfræðingar „á höfuðborgarsvæðinu heldur en á landsbyggðinni árið 1996, eða um 18% á móti 8%. Þetta þú ýðir einfaldlega að forsendur fyrir nýsköpun, þekkingu og færni þeirra sem henni eiga að hrinda í framkvæmd, er umtalsvert meiri á

³⁰ Sjá sömu heimildir hér á undan.

³¹ Stefán Ólafsson, apríl 1999, *Byggðavandinn og nýja byggðastefnan – Orsakir byggðaröskunar og aðgerðir til úrbóta*. Unnið fyrir Byggðastofnun.

³² Þorsteinn Gunnarsson, *Er von fyrir landsbyggðina?* Erindi flutt á landsþingi BSRB, 26.10.2000.

³³ PricewaterhouseCoopers, desember 2000, *Drög að hagkvæmnisathugun á sameiningu Rafmagnsveitna ríkisins og Veitustofnana Akureyrarbæjar*, skýrsla unnin fyrir iðnaðar- og viðskiptaráðuneytið.

höfuðborgarsvæðinu heldur en á landsbyggðinni.“ Þá kemur fram í skýrslunni að íbúar á hvern tæknimann á höfuðborgarsvæðinu voru 261, en 1.058 á landsbyggðinni. Að lokum kemur fram í tillögum höfunda að „stórefla [þurfi] tækni- og verkmenntun á landsbyggðinni“³⁴.

Þegar horft er til þess sem sagt hefur verið hér á undan um orsakir byggðaröskunar og reynsluna af flutningi stofnana út á land þá má álykta sem svo að samfara slíkum ákvörðunum þá þarf að bæta aðstæður og lífskjör íbúa víðast hvar á landsbyggðinni til þess að gera stórfellda flutninga af þessu tagi raunhæfa. Reynslan frá Norðurlöndunum sýnir m.a. að stærr og aðstæður á þeim svæðum sem taka eiga við aðfluttum stofnunum skiptir verulegu máli um þá að hvernig til tekst þegar upp er staðið³⁵.

³⁴ Ingi Rúnar Eðvarðsson, maí 1998, *Byggðastefna nýrrar aldar*, Byggðastofnun og Rannsóknastofnun Háskólans á Akureyri.

³⁵ Norsk Statskonsult og Andersen consulting, 1998, “*Den sentrale forvaltningen av de landbrukspolitiske virkemidlene. Samordning og eventuelt utlokalisering*”.

6 Heimildir

„Árangursstjórnarsamningur við Einkaleyfastofu.“ Stjórnarráð Íslands. Aðgengilegt: www.stjr.is [28.08.2000].

„Árangursstjórnarsamningur við Iðntæ knistofnun Íslands.“ Stjórnarráð Íslands. Aðgengilegt: www.stjr.is [28.08.2000].

„Árangursstjórnarsamningur við Löggildingarstofu.“ Stjórnarráð Íslands. Aðgengilegt: www.stjr.is [28.08.2000].

„Árangursstjórnarsamningur við Orkustofnun.“ Stjórnarráð Íslands. Aðgengilegt: www.stjr.is [28.08.2000].

„Árangursstjórnarsamningur við Rannsóknastofnun byggingariðnaðarins.“ Stjórnarráð Íslands. Aðgengilegt: www.stjr.is [28.08.2000].

„Árangursstjórnarsamningur við Samkeppnisstofnun.“ Stjórnarráð Íslands. Aðgengilegt: www.stjr.is [28.08.2000].

Ársskýrsla 1999. Einkaleyfastofan.

Ársskýrsla 1997. Iðntæ knistofnun.

Ársskýrsla 1998. Iðntæ knistofnun.

Ársskýrsla 1999. Iðntæ knistofnun.

Ársskýrsla 1997. Orkustofnun. Aðgengilegt: www.os.is [07.09.2000].

Ársskýrsla 1998. Orkustofnun. Aðgengilegt: www.os.is [07.09.2000].

Ársskýrsla 1998. Rannsóknastofnun byggingariðnaðarins, mars, 1999.

Ársskýrsla 1999. Rannsóknastofnun byggingariðnaðarins, mars, 2000.

Ársskýrsla 1999. Samkeppnisstofnun.

*Byggðastofnun. *Byggðir á Íslandi – aðgerðir í byggðamálum*. Nóvember, 1999.

„Einkaleyfi: Greinargerð nefndar.“ Iðnaðar- og viðskiptaráðuneyti, júní, 1999.

„Fjármálaeftirlitið: Ársreikningur 1999.“ Ríkisendurskoðun, júlí, 2000.

Fréttabréf iðnaðar- og viðskiptaráðuneytisins, maí 2000.

„Hugmyndir einkaleyfastofu um verkefni sem ‘flytja’ mætti út frá stofnuninni.“ Bréf Einkaleyfastofu til iðnaðarráðherra 07.03.2000.

Ingi Rúnar Eðvarðsson. *Byggðastefna nýrrar aldar*. Byggðastofnun og Rannsóknastofnun Háskólans á Akureyri, maí, 1998.

„Könnun á hagkvæ mni flutnings verkefna eða starfsemi Iðntæ knistofnunar út á landsbyggðina: Gögn fyrir ráðgjafa PwC.“ Iðntæ knistofnun, 29. september, 2000.

Lög um einkaleyfi nr. 17/1991.

„Löggildingarstofa,“ Löggildingarstofa. Aðgengilegt: www.ls.is [03.10.2000].

„Minnisatriði vegna heimsóknar PwC, 22. september 2000,“ bls. 1. Löggildingarstofa, 2000.

Norsk Statskonsult og Andersen consulting, 1998, “*Den sentrale forvaltningen av de landbrukspolitiske virkemidlene. Samordning og eventuelt utlokalisering*”.

„Nýsköpun í gagna- og fjarvinnslu á landsbyggðinni.“ Iðntæ knistofnun, 1999.

PricewaterhouseCoopers. *Hagkvæmnisathugun á sameiningu Rafmagnsveitna ríkisins og Veitustofnana Akureyrarbæjar*. Drög að skýrslu fyrir iðnaðar- og viðskiptaráðuneytið, nóvember, 2000.

PricewaterhouseCoopers, júní 2000, *Drög að hagkvæmnisathugun á flutningi Byggðastofnunar til Sauðárkróks*, skýrsla unninn fyrir iðnaðar- og viðskiptaráðuneytið

Rannsóknastofnun byggingariðnaðarins (2000). „Deildir og starfssvið“, www.rabygg.is [03.10.2000]

Ríkisstjórn Íslands, maí 1999, “*Í fremstu röð á nýrri öld – Stefnuyfirlýsing ríkisstjórnar Sjálfstæðisflokks og Framsóknarflokks*”, bls. 2.

„Samningsstjórnun við Rb: Ársskýrsla 1997.“ Rannsóknastofnun byggingariðnaðarins, mars, 1998.

„Samstarf til sóknar.“ Rannsóknarráð Íslands, desember, 1999.

„Starfsemi og skipulag.“ Orkustofnun. Aðgengilegt: www.os.is [07.09.2000].

Stefán Ólafsson (1997). „Búseta á Íslandi: Rannsókn á orsökum búferlaflutninga.“ Aðgengilegt: www.bygg.is. Byggðastofnun, nóvember, 1997. [04.10.2000].

Stefán Ólafsson (1999). *Byggðavandinn og nýja byggðastefnan – Orsakir byggðaröskunar og aðgerðir til úrbóta*. Byggðastofnun, apríl, 1999.

„Um FME“ (2000). Fjármálaeftirlitið. Aðgengilegt: www.fme.is [28.09.2000].

Verkefnavísar 2000: Mælingar á starfsemi ríkisins(2000). Fjármálaráðuneytið, október 1999.

Þingsályktunartillaga um stefnu í byggðamálum fyrir árin 1999-2001.

Þorsteinn Gunnarsson (2000). „Er von fyrir landsbyggðina?“ Erindi flutt á landsþingi BSRB, 26.10.2000.

7 Viðaukar

Viðauki A. Ábendingar um hagræðingu í ríkisrekstri.

Í samtölum við starfsmenn stofnana og í greiningarvinnu ráðgjafa PwC komu fram ýmsar hugmyndir sem ekki snúa að flutningi verkefna eða stofnana út á land, en snerta ýmsar mögulegar breytingar eða hagræðingu í rekstri. Ástæða þá þú ykir til að telja upp þessar hugmyndir ef þær kynnu að verða að einhverju gagni fyrir iðnaðar- og viðskiptaráðuneytið eða stjórnvöld almenn.

Í viðtölum við starfsmenn ITÍ og RB komu meðal annars fram ábendingar um að hægt væri að hagræða í rekstri og ná fram betri árangri með frekara samstarfi eða jafnvel sameiningu rannsóknastofnana atvinnuveganna og e.t.v. fleiri stofnana. Þannig myndi starfsemin styrkjast og eflast, og jafnframt væri hægt að einkavæða eða færa til annarra fyrirtækja þá starfsemi sem nú er í beinni samkeppni við einkafyrirtæki á markaðnum. Einnig var bent á frekara samstarf á sviði fræðslu- og útgáfumála og að sameining bókasafna þessara stofnana og fleiri aðila á Keldnaholti gæti sparað nokkra fjármuni.

Tölvuþjónusta við rannsóknastofnanir á Keldnaholti verði sameiginleg, sé hún þá ekki fyrir.

Bókasöfn og samnýting bókasafns- og upplýsingafræðinga milli rannsóknastofnana á Keldnaholti.

Sameiginlegt útboð/fyrirkomulag heimasíðugerðar/viðhalds fyrir stofnanir iðnaðar- og viðskiptaráðuneytis.

Eftirliti með persónuhlífum er sinnt af Löggildingarstofu þegar þær eru til einkanota en eftirliti er sinnt af Vinnueftirlitinu þegar persónuhlífar eru nýttar við vinnu. Þarna mátti huga að samnýtingu og hagræðingu.

Eftirlit með gasgrillum er á höndum Vinnueftirlits sem hefur eftirlit með gaskútnum, Brunamálastofnun hefur eftirlit með leiðslum gasgrilla og Löggildingarstofa hefur eftirlit með grillinu. Athuga þarf hvort ekki er hagkvæmara að hafa þetta eftirlit á höndum sama aðila.

Varðveisla landsmæligrunna LS gæti verið betur fyrirkomið hjá ITÍ eða hjá OS þar sem hjá LS starfa helst sérfræðingar í stjórnsýslulegum málefnum.

Rannsóknir LS með Lögreglu og Vinnueftirliti vegna bruna eða tjóns af völdum rafmagns má fela skoðunarstofu eða öðrum einkaaðilum.

Viðauki B – Fjármögnun stofnana, m.t.t. sértekna, fjárveitinga, gjalda.

Einkaleyfastofa: Fjármögnun.

Ár	Sértekjur	Rekstrargjöld	Alm.rekstur ELS	Stofnkostnaður	Gjöld samtals	Hlutdeild í ríkistekjum	
1997	53,3	38,8	1998	40,5	3,3	43,8	43,8
1998	78,4	52,9	1999	52,7	4,8	57,5	57,5
1999	92,2	56	2000	52,7	4,4	57,1	57,1

Fjármálaeftirlitið: Fjármögnun

Ár	Tekjur í m.kr.	Gjöld í m.kr.	Sértekjur
1999	209,9	174,6	10,1

Orkustofnun: Fjármögnun

Ár	1997	1998	1999
Sértekjur	189,6	319,4	440,0
Heildartekjur	431,5	535,4	661,3
Gjöld	443,5	536,8	615,8

Rannsóknarstofnun byggingariðnaðarins: Fjármögnun.

Ár	1997	1998	1999
Sértekjur	130,0	150,0	165,0
Fjárveiting	59,0	60,0	61,0
Heildartekjur	189,0	210,0	226,0

Samkeppnisstofnun: Fjármögnun.

	1997	1998	1999
Rekstrarkostnaður	86,8	93,8	102,0
Sértekjur	0,419	0,597	3,6

Iðntæknistofnun: Fjármögnun.

Ár		Umhverfis- og efnatæknisvið	Fræðslusvið	Nýsköpunar- og framleiðslusvið	Efnis- og framleiðslusvið	Matvælatæknisvið	Líftæknisvið		
1997	Sértekjur	30,0				32,0	26,0		
	Heildartekjur	37,0	50,0	65,0	73	40,0	41,0		
	Gjöld	39,0	51,0	68,0	73	45,0	40,0		
1998	Sértekjur	34,4	40,2	49,3	62,1	37,4	30,4		
	Heildartekjur	42,4	54,3	72,8	80,4	53,3	44,4		
	Gjöld	39,9	56,0	73,1	79,5	56,8	44,8		
1999		Umhverfis- og efnatæknideild	Fræðsludeild	Efnis- og framleiðslutæknideild	Efnagreiningar Keldnaholti	Matvælarannsóknir	Stjórnunar- og rekstrartæknideild	Impra	Skrifstofa
	Sértekjur								
	Heildartekjur	10,0	49,1	63,0	29,0	72,0	9,8	77,3	86,6
	Gjöld	14,6	50,6	63,0	29,3	74,5	11,2	76,9	94,9

Löggildingarstofa: Fjármögnun.

Ár		Skrifstofa og yfirstjórn	Lögmælifræðideild	Markaðsgæsludeild	Mælifræðideild	Rafmagnsöryggisdeild	Faggildingarsvið	Gæðadeild	Biðlaun	Innréttingar Borgartún 21
1998	Sértekjur	0,0	6,7		0,6	1,3				
	Heildartekjur									
	Gjöld	51,5	7,1	14,4	14,2	56,8	11,8	3,5	0,1	0,0
1999	Sértekjur	4,3	1,7		3,5	0,7				
	Heildartekjur									
	Gjöld	55,0	9,5	15,6	12,3	57,8	16,3	0,9	0,0	2,8

Viðauki C. Starfsmenn stofnana: Starfsaldur, menntun.

Einkaleyfastofa				
Fæðingarár	Hóf störf	Starfsaldur	Menntun	Staða
1951	1994	7	Doktor (Dr)	Deildarstjóri
1966	1991-1995/2000	5	Efnaverkfræðingur	Deildarsérfræðingu
1970	2000	1	Ótilgreint	Fulltrúi
1975	2000	1	Lögfræðinemi	Fulltrúi
1975	1998	3	B.A. (háskpróf)	Fulltrúi
1964	1990	11	Lögfræðingur	Deildarstjóri
1969	1997	4	Lögfræðingur	Ótilgreint (barnsbleyfi)
1979	2000	1	Ótilgreint	Fulltrúi
1979	2000	1	Ótilgreint	Fulltrúi
1958	1993	8	B.A. (hásk.prof)	Fulltrúi
1974	2000	1	Ótilgreint	Fulltrúi
1979	1999	2	Ótilgreint	Fulltrúi
1953	2000	1	Lögfræðingur	Ótilgreint
1973	2000	1	Lögfræðingur	Ótilgreint
1961	1996	5	Ótilgreint	Fulltrúi (barnsb.leyfi)
1978	2000	1	Ótilgreint	Fulltrúi
1949	1994	7	Ótilgreint	Deildarstjóri
1974	1999	2	Ótilgreint	Netstjóri
Meðalaldur		Meðalstarfsaldur		
1968		3,4		
32				

Einkaleyfastofa eftir menntun, fjöldi starfsmanna 18.

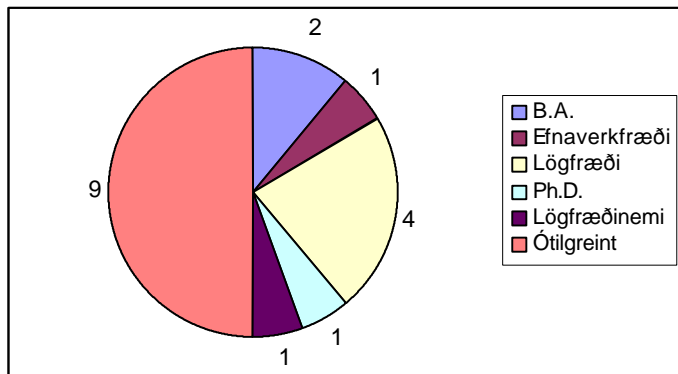

Fjármálaeftirlitið			
Aldur	Starfsaldur	Menntun	Staða
28	1	Lögfræðingur	Ótilgreint
30	5	Hagfræðingur	Ótilgreint
25	0,5	Lögfræðingur	Ótilgreint
39	2	ótilgreint	Skrifstofumaður
37	0	ótilgreint	Skrifstofumaður
38	6	ótilgreint	Skrifstofumaður
58	33	ótilgreint	eftirlitsmaður
42	12	Kerfisfræðingur	Ótilgreint
38	7	Tölfræðingur	Ótilgreint
60	6	ótilgreint	eftirlitsmaður
38	15	Tölvunarfræðingur	Ótilgreint
42	14	Lögfræðingur	Ótilgreint
30	2	Viðskiptafræðingur	Ótilgreint
42	13	Viðskiptafræðingur	Ótilgreint
46	29	ótilgreint	Skrifstofumaður
47	25	Kerfisfræðingur	Ótilgreint
50	24	Kerfisfræðingur	eftirlitsmaður
35	10	Alþjóðasamskiptafræðingur	Ótilgreint
32	2	Lögfræðingur	Forstjóri
52	22	Löggiltur endurskoðandi	Aðstoðar forstjóri
39	14	Lögfræðingur	Ótilgreint
34	9	Viðskiptafræðingur	Ótilgreint
47	3	ótilgreint	Skrifstofumaður
53	28	Viðskiptafræðingur	Ótilgreint
Meðalaldur	Meðalstarfsaldur		
41	12		

Fjármálaeftirlitið eftir menntun, fjöldi starfsmanna 24.

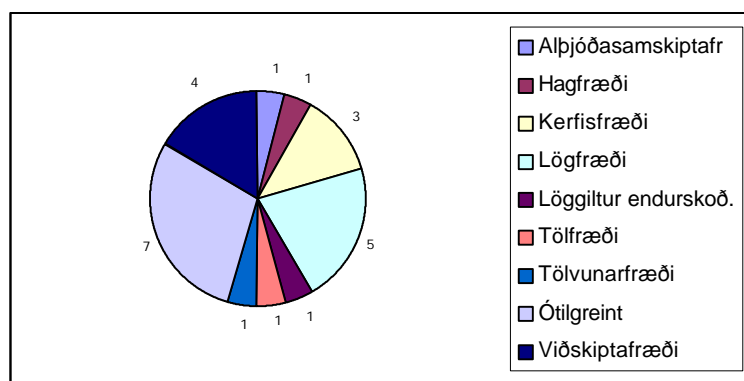

Iðntæknistofnun

Aldur	Hóf störf	Starfsaldur	Menntun	Staða
44	2000	1	Lögfræðingur	Forstöðumaður
21	2000	1	Ótilgreint	Ótilgreint
22	2000	1	Ótilgreint	Ótilgreint
33	2000	1	B.A. Stjórn málafræðingur	Verkefnisstjóri
35	1999	2	MPA Stjórnsýslufræðingur	Verkefnisstjóri
32	1999	2	M.Sc. Stjórnsýslufræðingur	Evrópufulltrúi
40	1999	2	B.Sc. Tæknifræðingur	Verkefnisstjóri
32	1999	2	M.Sc. Vélaverkfræðingur	Verkefnisstjóri
32	1999	2	MBA Rekstrahagfræðingur	Verkefnisstjóri
46	1999	2	B.Sc. Matvælafræðingur	Ótilgreint
39	1999	2	Ótilgreint	Verkefnisstjóri
35	1999	2	B.Sc. Stjórnfræðingur	Ráðgjafi
36	1999	2	M.Sc. Eðlis- og verkfræðingur	Verkefnisstjóri
39	1999	2	B.BA Rekstrar- og markaðsfræðingur	Verkefnisstjóri
39	1998	3	Ph.D. Efnisfræðingur	Verkefnisstjóri
31	1998	3	Ótilgreint	Rannsóknarmaður
35	1998	3	C.Sc. Vélaverkfræðingur	Verkefnisstjóri
35	1998	3	M.Sc. Líf- og fisksjúkdómafræðingur	Verkefnisstjóri
47	1997	4	Ótilgreint	Kerfisfræðingur
39	1997	4	MBA Markaðs- og viðskiptafræðingur	Markaðsstjóri
32	1997	4	B.Sc. Efnifræðingur	Ótilgreint
27	1997	4	B.Sc. Matvælafræðingur	Ótilgreint
36	1997	4	Ótilgreint	Vélfræðingur
40	1997	4	B.Sc. Líffræðingur	Ótilgreint
42	1996	5	MBA Rekstrarhagfræðingur	Verkefnisstjóri
45	1995	6	B.Sc. Efnifræðingur	Ótilgreint
35	1995	6	Ótilgreint	Rannsóknarmaður
53	1995	6	M.Sc. Frumkvöðlafræðingur	Forstöðumaður
59	1994	7	Dipl.Ing Matvælafræðingur	Verkefnisstjóri
38	1994	7	Ph.d. Eðlisefnafræðingur	Forstöðumaður
43	1993	8	Ph.D. Matvælafræðingur	Ótilgreint
49	1992	9	Ph.D. Matvælafræðingur	Forstöðumaður
40	1990	11	M.Sc. Matvælafræðingur	Ótilgreint
52	1990	11	Kennari	Verkefnisstjóri
47	1990	11	Fjölmiðlafræðingur	Deildarsérfræðingur
45	1990	11	Tækniteiknari	Fulltrúi
40	1989	12	M.Sc. Vélaverkfræðingur	Forstöðumaður
48	1989	12	cand.sivil Jarðveglíffræðingur	Ótilgreint
47	1988	13	fil. Kand	Verkefnisstjóri
54	1988	13	Ótilgreint	Ótilgreint
38	1987	14	B.Sc. Prentfræðingur	Ótilgreint
45	1986	15	M.Sc. Hagfræðingur	Framkvæmdastjóri
54	1985	16	Ótilgreint	Aðalbókari
41	1985	16	Ótilgreint	Ótilgreint
46	1984	17	B.Sc. Mannvirkja- og burðarpólsverkfr.	Verkefnisstjóri
65	1984	17	Ótilgreint	Símavarsla
43	1984	17	M.Sc. Efnaverkfræðingur	Verkefnisstjóri
43	1984	17	Vélafræðingur	Ótilgreint
62	1984	17	B.A. Málfræðingur	Forstöðumaður
66	1983	18	Ótilgreint	Fulltrúi
52	1983	18	Ótilgreint	Trétæknir
55	1983	18	Bókasafns- og upplýsingafræðingur	Bókasafnsfræðingur

50	1983	18	Ph.D. Efnaverkfræðingur	Verkefnisstjóri
55	1983	18	M.Sc. Matvælafræðingur	Ótilgreint
68	1981	20	Ótilgreint	Rannsóknamaður
48	1980	21	M.Sc. Verkfræðingur	Forstjóri
65	1979	22	Ótilgreint	Húsvörður
67	1973	27	Vélfræðingur	Ótilgreint
51	1971	30	Ótilgreint	Skrifstofustjóri
61	1970	31	B.Sc. Efnaverkfræðingur	Ótilgreint
67	1963	37	Dipl. Chem. Efnaverkfræðingur	Ótilgreint
Aðrir				
ótilgreint	ótilgreint		B.Sc. Matvælafræðingur	Ótilgreint
ótilgreint	ótilgreint		B.Sc. Jarðfræðingur	Ótilgreint
ótilgreint	ótilgreint		Ótilgreint	Fulltrúi
ótilgreint	ótilgreint		M.Sc. Efnaverkfræðingur	Ótilgreint
ótilgreint	ótilgreint		B.A.	Verkefnisstjóri
ótilgreint	ótilgreint		M.Sc. Matvælafræðingur	Ótilgreint
ótilgreint	ótilgreint		Kjötiðnaðarmeistari	Ótilgreint
ótilgreint	ótilgreint		M.Sc. Matvælafræðingur	Ótilgreint
ótilgreint	ótilgreint		Kjötiðnaðarmeistari	Ótilgreint
ótilgreint	ótilgreint		B.Sc. Matvælafræðingur	Ótilgreint
ótilgreint	ótilgreint		B.Sc. Matvælafræðingur	Ótilgreint
ótilgreint	ótilgreint		Ótilgreint	Upplýsingafulltrúi

Meðalaldur	Meðalstarfsaldur
45	10

Iðntæknistofnun eftir menntun, fjöldi starfsmanna 72.

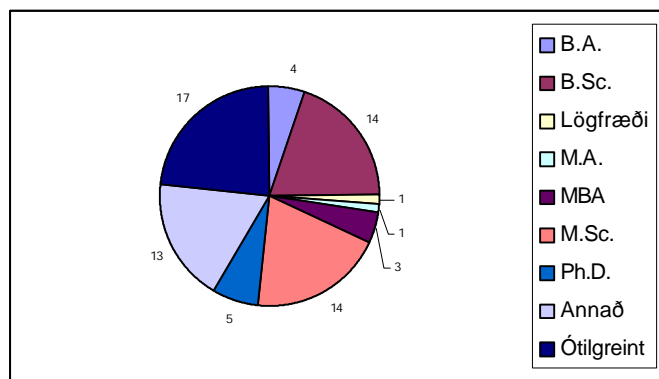

Löggildingarstofa				
	Aldur	Starfsaldur	Menntun	Staða
	44	3	Ótilgreint	Forstjóri
	39	9	Ótilgreint	Aðstoðarforstjóri
	48	12	Ótilgreint	Skrifstofustjóri
	43	1	Ótilgreint	Deildarsérfræðingur
	55	11	Ótilgreint	Bókhald
	62	6	Ótilgreint	Ritari
	50	2	Ótilgreint	Forstöðumaður
	48	3	Ótilgreint	Deildarstjóri
	34	3	Ótilgreint	Deildarsérfræðingur
	56	9	Ótilgreint	Deildarstjóri
	52	1	Ótilgreint	Deildarsérfræðingur
	60	3	Ótilgreint	Tæknimaður
	65	35	Ótilgreint	Yfireftirlitsmaður
	52	13	Ótilgreint	Fulltrúi
	41	12	Ótilgreint	Deildarstjóri
	40	3	Ótilgreint	Deildarverkfræðingur
	38	3	Ótilgreint	Deildartæknifræðingur
	46	1	Ótilgreint	Deildarsérfræðingur
	69	32	Ótilgreint	Yfireftirlitsmaður
Meðaltal:	49,6	8,5		

Orkustofnun

Aldur	Hóf störf	Menntun	Staða
68	1981	Ótilgreint	Fulltrúi
50	1994	Ótilgreint	Matreiðslumaður
35	1997	B.Sc. tæknifræðingur	Tæknifræðingur
48	1974	Ótilgreint	Kortagerðarmaður
27	1998	M.Sc. Jarðeðlisfræði	Ótilgreint
50	1970	M.Sc. Jarðfræðingur	Yfirnáttúrufræðingur
47	1978	Ph.D. Verkfræði	Deildarverkfræðingur
45	1982	Ph.D. Ótilgreint	Yfirverkfræðingur
56	1969	Ótilgreint	Deildarstjóri
62	1969	Ótilgreint	Kerfisfræðingur
48	1975	B.Sc. Jarðfræði	Yfirnáttúrufræðingur
52	1975	M.Sc. Eðlisfræði	Deildarverkfræðingur
53	1970	M.Sc. Ótilgreint	Yfirverkfræðingur
48	1979	B.Sc. Jarðfræði	Yfirnáttúrufræðingur
54	1991	Ótilgreint	Ræstingamaður
46	1979	B.Sc. Verkfræði	Deildarsérfræðingur
69	1985	Ph.D. Ótilgreint	Yfirverkfræðingur
66	1954	Ótilgreint	Kortagerðarmaður
65	1975	B.Sc. Jarðfræði	Yfirnáttúrufræðingur
68	1976	B.A. Ótilgreint	Deildarstjóri
51	1984	Ótilgreint	Fulltrúi
31	1992	M.Sc. Verkfræði	Deildarsérfræðingur
58	1975	Ph.D. Ótilgreint	Yfirnáttúrufræðingur
39	1960	M.Sc. Jarðeðlisfræði	Yfirnáttúrufræðingur
53	1972	Ótilgreint	Fulltrúi
49	1978	Ph.D. Jarðfræði	Yfirnáttúrufræðingur
71	1955	Ph.D. Ótilgreint	Forstöðumaður
64	1967	Ótilgreint	Kerfisfræðingur
44	1983	Ph.D. Jarðeðlisfræði	Yfirnáttúrufræðingur
47	1974	Ótilgreint	Deildarstjóri/starfsmannastjóri
49	1974	Ótilgreint	Yfirnáttúrufræðingur
50	1981	Ótilgreint	Fulltrúi
43	1956	Ótilgreint	Kortateiknari/fulltrúi
51	1985	B.Sc. Jarðefnafræði	Yfirnáttúrufræðingur
70	1957	Ótilgreint	Forstöðumaður
57	1979	Ph.D. Efnafræði	Yfirnáttúrufræðingur
52	1975	Ph.D. Ótilgreint	Yfirnáttúrufræðingur
67	1957	B.Sc. Ótilgreint	Forstöðumaður
31	1997	B.Sc. Ótilgreint	Ritari
28	1997	B.Sc. Landfræði	Ótilgreint
66	1976	Ótilgreint	Forstöðumaður
44	1982	M.Sc. Jarðeðlisfræði	Yfirnáttúrufræðingur
56	1986	Ótilgreint	Rekstrarstjóri
50	1978	Ph.D. Jarðfræði	Yfirnáttúrufræðingur
52	1976	M.Sc. Eðlisfræði	Deildarverkfræðingur
52	1977	Ph.D. Jarðfræði	Yfirnáttúrufræðingur
42	1983	Ph.D. Jarðeðlisfræði	Yfirnáttúrufræðingur
55	1972	(Ph.D.) Ótilgreint	Yfirnáttúrufræðingur
67	1994	Ótilgreint	Ræstingamaður
66	1980	Ótilgreint	Bókavörður/fulltrúi
36	1997	M. Ótilgreint	Ótilgreint
50	1976	(Ph.D.) Jarðfræði	Yfirnáttúrufræðingur

	53	1973	Ph.D. Ótilgreint	Forstöðumaður
	49	1975	Ótilgreint	Forstöðumaður
	49	1981	Ph.D. Efnafraði	Yfirnáttúrufræðingur
	53	1974	Ótilgreint	Deildarstjóri
	47	1979	M.Sc. Eðlisfræði	Yfirnáttúrufræðingur
	22	1997	Rafeindavirki	Ótilgreint
	47	1982	Ph.D. Eðlisfræði	Yfirnáttúrufræðingur
	51	1978	B.Sc. Vatnafraði	Yfirnáttúrufræðingur
	43	1998	Ph.D. Jarðeðlisfræði	Ótilgreint
	54	1981	Ótilgreint	Deildarstjóri
	63	1966	Ph.D. Ótilgreint	Yfirnáttúrufræðingur
	50	1975	M.Sc. Eðlisfræði	Deildarsérfræðingur
	47	1982	M.Sc. Jarðfræðingur	Yfirnáttúrufræðingur
	36	1993	M.Sc. Ótilgreint	Yfirnáttúrufræðingur
	44	1995	Ótilgreint	Matreiðslumaður
	54	1970	M.Sc. Jöklafræði	Yfirnáttúrufræðingur
	48	1979	Ph.D. Ótilgreint	Yfirverkfræðingur
	52	1975	M.Sc. Ótilgreint	Deildarverkfræðingur
	46	1977	Ph.D. Verkfræði	Deildarsérfræðingur
	35	1995	B.Sc. Verkfræði	Deildarsérfræðingur
	59	1986	B.Sc. Ótilgreint	Yfirnáttúrufræðingur
	45	1993	Ph.D. Eðlisfræði	Yfirnáttúrufræðingur
	53	1974	M.Sc. Verkfræði	Deildarverkfræðingur
	45	1994	Ótilgreint	Skrifstofumaður
	37	1996	B.Sc. Jarðfræði	Ótilgreint
	36	1990	M.Sc. Verkfræði	Deildarverkfræðingur
	35	1997	Ph.D. Ótilgreint	Ótilgreint
	50	1976	(Ph.D.) Jarðfræði	Yfirnáttúrufræðingur
	50	1973	B.Sc. Jarðfræði	Yfirnáttúrufræðingur
	48	1997	Ph.D. Jarðeðlisfræði	Ótilgreint
	32	1996	M.Sc. Jarðeðlisfræði	Ótilgreint
	62	1963	B.Sc. Landfræði	Yfirnáttúrufræðingur
	63	Ótilgreint	Jarðeðlisfræðingur	Ótilgreint
	69	1959	Ótilgreint	Fulltrúi
	57	1987	Ótilgreint	Skrifstofumaður
	55	1974	B.Sc. Ótilgreint	Yfirverkfræðingur
	47	1974	Ótilgreint	Kortagerðarmaður
	60	1973	Ph.D. Ótilgreint	Yfirverkfræðingur
	44	1997	M.Sc. Jarðfræðingur	Ótilgreint
	51	1970	Ótilgreint	Deildarsérfræðingur
	Ótilgreint	Ótilgreint	Ótilgreint	Orkumálastjóri
	54	1974	Ótilgreint	Húsvörður
	42	1996	B.Sc. Ótilgreint	Deildarstjóri
	41	1979	Ótilgreint	Fulltrúi
	72	1980	Ótilgreint	Fulltrúi
	50	1975	Jarðfræðingur	Yfirnáttúrufræðingur
Fjöldi starfsm:		96		
Meðalaldur:	50			
Meðalstarfsaldur:		21		

Orkustofnun eftir menntun, fjöldi starfsmanna 96.

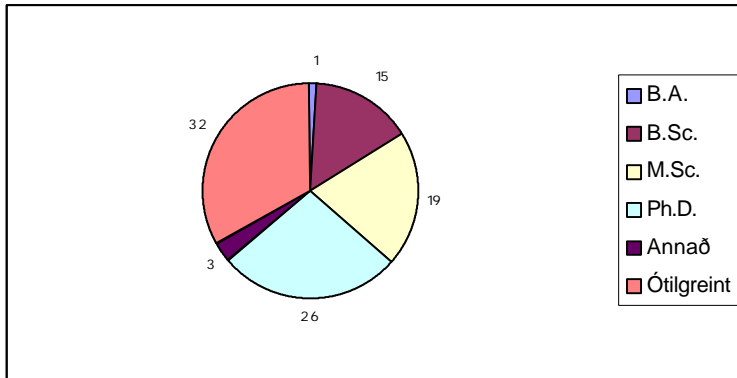

Rannsóknarstofnun byggingariðnaðarins

	Aldur	Starfsaldur	Menntun	Staða	Svið
	50	3	Ótilgreint	Rannsóknamaður	Jarðfræðideild
	58	2	Verkfræðingur	Sérfræðingur	Vegtækneideild
	54	8	Verkfræðingur	Deildarstjóri	Kostnaðargreining
	61	2	Ótilgreint	Rannsóknamaður	Vegtækneideild
	54	8	Ótilgreint	Rannsóknamaður	Húsbyggingadeild
	50	8	Verkfræðingur	Sérfræðingur	Húsbyggingadeild
	38	9	Ótilgreint	Skrifstofumaður	Yfirstjórn
	42	12	Jarðfræðingur	Deildarstjóri	Jarðfræðideild
	68	11	Ótilgreint	Rannsóknamaður	Húsbyggingadeild
	43	8	Jarðfræðingur	Sérfræðingur	Jarðfræðideild
	45	2	Jarðfræðingur	Deildarstjóri	Tölvudeild
	43	9	Verkfræðingur	Sérfræðingur	Steinsteypudeild
	61	6	Ótilgreint	Rannsóknamaður	Rannsóknastofa
	43	9	Tæknifræðingur	Sérfræðingur	Jarðtækneideild
	48	8	Verkfræðingur	Sérfræðingur	Yfirstjórn
	43	7	Tæknifræðingur	Deildarstjóri	Rannsóknastofa
	59	8	Ótilgreint	Forstjóri	Yfirstjórn
	48	7	Verkfræðingur	Sérfræðingur	Steinsteypudeild
	43	8	Verkfræðingur	Sérfræðingur	Húsbyggingadeild
	71	2	Ótilgreint	Fulltrúi	Útgáfudeild
	27	11	Tæknifræðingur	Sérfræðingur	Steinsteypudeild
	62	10	Ótilgreint	Rannsóknamaður	Steinsteypudeild
	55	6	Verkfræðingur	Sérfræðingur	Húsbyggingadeild
	31	10	Ótilgreint	Skrifstofumaður	Yfirstjórn
	72	7	Ótilgreint	Rannsóknamaður	Steinsteypudeild
	48	3	Jarðfræðingur	Sérfræðingur	Ótilgreint
	56	6	Ótilgreint	Rannsóknamaður	Jarðtækneideild
	42	8	Verkfræðingur	Sérfræðingur	Húsbyggingadeild
	42	8	Verkfræðingur	Deildarstjóri	Steinsteypudeild
	50	8	Arkitekt	Deildarstjóri	Útgáfudeild
	46	4	Jarðfræðingur	Sérfræðingur	Vegtækneideild
	32	8	Efnaverkfræðingur	Deildarstjóri	Lagnadeild
	55	7	Efnaverkfræðingur	Sérfræðingur	Húsbyggingadeild
	50	7	Ótilgreint	Fulltrúi	Yfirstjórn
	48	8	Verkfræðingur	Sérfræðingur	Húsbyggingadeild
	60	7	Bókasafnsfræðingur	Sérfræðingur	Bókasafn
	55	1	Ótilgreint	Rannsóknamaður	Steinsteypudeild
	55	3	Ótilgreint	Tæknimaður	Rannsóknastofa
	46	8	Verkfræðingur	Deildarstjóri	Vegtækneideild
Fjöldi starfsm:	39				
Meðalaldur:	50				
Meðalstarfsaldur:		7			

Rannsóknarstofnun byggingariðnaðarins eftir menntun, fjöldi starfsmanna 39.

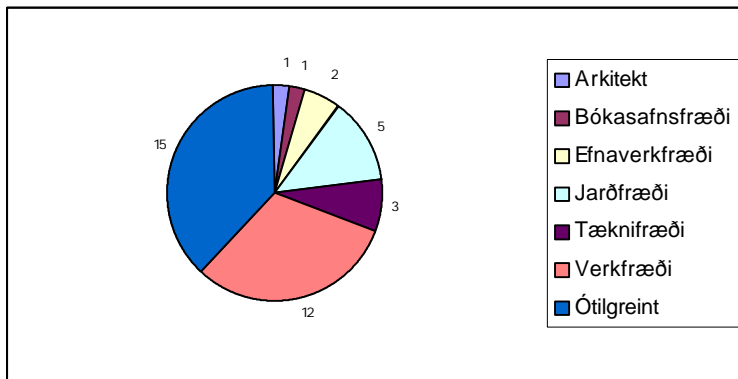

Samkeppnisstofnun				
	Aldur	Starfsaldur	Menntun	Staða
	45	1992	Ótilgreint	Forstöðumaður
	69	1981	Ótilgreint	Fulltrúi
	37	1995	Ótilgreint	Yfirlögfræðingur
	60	1987	Ótilgreint	Skrifstofumaður
	34	1992	Ótilgreint	Deildarsérfræðingur
	65	1985	Ótilgreint	Deildarsérfræðingur
	55	1975	Ótilgreint	Forstjóri
	48	1999	Ótilgreint	Yfirhagfræðingur
	54	1980	Ótilgreint	Forstöðumaður
	54	1975	Ótilgreint	Staðg. Forstjóra
	30	1997	Ótilgreint	Sérfræðingur
	33	1994	Ótilgreint	Tölvuvinnsla
	30	1995	Ótilgreint	Deildarsérfræðingur
	58	1982	Ótilgreint	Fulltrúi
	48	1990	Ótilgreint	Deildarsérfræðingur
	58	1975	Ótilgreint	Tölvunarfræðingur
	49	1991	Ótilgreint	Deildarsérfræðingur
	56	1983	Ótilgreint	Deildarstjóri
	30	1999	Ótilgreint	Deildarviðskiptafræðingur
	66	1983	Ótilgreint	Fulltrúi
	49	1986	Ótilgreint	Deildarhagfræðingur
	66	1967	Ótilgreint	Fulltrúi
Fjöldi starfsm:	22			
Meðalaldur:	50			
Meðalstarfsaldur:		14		

Viðauki D

Um notkun hugtaka og orða

Skjalarýni er beitt við gagna- og upplýsingasöfnun vegna kostnaðargreiningar og starfsmannabátta verksamnings.

Athuganir fara fram á umhverfi og aðstæðum og gefa vísbendingar um hvernig megi móta verkferlið frekar til að uppfylla tilgang þess.

Spurningalistar eru ekki taldir viðeigandi fyrir verkefnið að öðru leyti en sem innlegg í samtöl ráðgjafa og starfsmanna.

Úthýsing er íslensk þýðing á enska orðinu „outsourcing“ og merkir að fyrirtæki eða stofnun hefur samið við aðra eða afhent öðrum verkefni til lausnar.

Framboð verkefna eftir deildum og stofnunum, þ.e. hvort af nógu er að taka fyrir tiltekna einingu.

Eftirspurn eftir þjónustu deildar óháð því hvort deild eða stofnun sinni rannsóknarverkefnum að eigin frumkvæði.