

NÁM AÐ LOKNUM GRUNNSKÓLA

MENNTAMÁLARÁÐUNEYTIÐ 2002



**NÁM
AÐ LOKNUM
GRUNNSKÓLA**

MENNTAMÁLARÁÐUNEYTIÐ 2002

Menntamálaráðuneytið: Sérrið 5
Febrúar 2002

Útgefandi: Menntamálaráðuneytið
Sölvhólsögötu 4
150 Reykjavík
Sími: 560 9500
Bréfasími: 562 3068
Netfang: postur@mrm.stjris
Veffang: www.mrm.stjris

Hönnun og umbrot: XYZETA/SÍA
Prentun: Prentmet ehf.
© 2002 Menntamálaráðuneytið 27. útg.
1. útg. maí 1976
ISBN 9979-882-81-6

EFNISYFIRLIT

Inngangur	7
1. kafli. Almenn um framhaldsskóla	9
Námsleiðir	11
Um stúdentspróf	11
Viðbótarnám fyrir starfsnámsnemendur til undirbúnings námi á háskólastigi	12
Reglur um mat á stuttu starfsnámi til styttingar námi á brautum framhaldsskóla	12
Um starfsnámsbrautir	13
Sérstök ákvæði - undanþágur	13
Inntökuskilyrði á námsbrautir framhaldsskóla	14
Umsókn um skólavist	15
Námsstyrkir	16
2. kafli. Námsbrautir framhaldsskóla	17
Almenn námsbraut	17
Bóknám til stúdentsprófs	17
Bíliðngreinar	18
Búfræðinám og garðyrkja	19
Bygginga- og tréiðnir	20
Fata-, skinna- og leðuriðngreinar	21
Flugþjónustunám	21
Heilbrigðisgreinar	22
Listnám	23
Matvæla-, handíða- og hústjórnaðgreinar	24
Málmiðngreinar	26
Rafiðngreinar	27
Sjávarútvegsnám	28
Snyrtigreinar	28
Tölvu-, tækni- og hönnunarnám, upplýsinga- og fjölmiðlanám	28
Uppeldisnám	29
Verslunar- og viðskiptanám	29
3. kafli. Lýsingar á framhaldsskólum	31
4. kafli. Námsframboð í framhaldsskólum	79
Upplýsingar um skóla (símanúmer, vefböng, netböng)	89
Viðauki:	95
Reglugerð nr. 98/2000 um innritun nemenda í framhaldsskóla.	
Reglugerð nr. 746/2000 um jöfnun námskostnaðar.	
Skrá yfir löggiltar iðngreinar.	



ÁBYRGÐ, FRELSI, JAFNRÉTTI, VAL

Um þrjátíu framhaldsskólar starfa víða um land og fjölbreytni í námsframboði eykst ár frá ári. Skólarnir keppa um nemendur, enda er landið orðið eitt framhaldsskólasvæði. Nú gefst öllum nemendum, hvar sem þeir búa á landinu, tækifæri til að sækja um styrk til náms fjarri lögheimili sínu. Nemendur hafa því meira svigrúm en áður til náms óháð búsetu. Stuðlar þetta að því að framhaldsskólarnir leggja metnað í að skapa sér sérstöðu með góðri kennslu og námsframboði. Eiga allir nemendur að geta fundið sér nám við hæfi að loknum grunnskóla - nám í samræmi við áhugasvið og þarfir hvers og eins.

Rauði þráðurinn í nýrri aðalnámskrá framhaldsskóla frá 1999 er aukið frelsi einstaklingsins til að velja sér sína námsleið innan þess ramma sem námskráin setur. Samræmdum prófum úr grunnskóla hefur verið breytt, þau eru ekki skylda, á hinn bóginn skapar það nemanda aukinn rétt að taka sem flest próf, þótt engum sé hafnað í framhaldsskóla.

Aukið frelsi leiðir til þess að einstaklingurinn axlar nú meiri ábyrgð en áður á námi sínu og framtíð. Námið verður markvissara og leið nemandans að lokamarkmiðinu skýrari. Nemendum, sem taka engin samræmd próf eða hafa ekki gert upp hug sinn að loknum grunnskóla, stendur nú til boða almenn námsbraut í framhaldsskóla. Hún hefur skýr markmið og veitir aðgang að öðrum brautum framhaldsskólástigsins að fullnægðum tilteknum kröfum um námsárangur.

Menntamálaráðuneytið vinnur að verkefnaáætlun um rafræna menntun 2001-2003 undir heitinu Forskot til framtíðar. Þar eru sett skýr markmið við nýtingu upplýsingatækni í skólastarfi og til að hrinda fartölvuvæðingu framhaldsskólanna skipulega í framkvæmd. Fjarnám á framhaldsskóla- og háskólastigi verður æ vinsælla og sífellt fleiri skólar bjóða það. Jafnframt hefur verið tryggður aðgangur að alþjóðlegum rafrænum gagnagrunnum, sem skapa gjörbreyttar og betri forsendur til að stunda fjarnám.

Menntamálaráðuneytið hefur sett reglur um viðbótarnám til stúdentsprófs fyrir þá sem hafa lokið starfsnámi. Eru þær birtar hér í þessu riti.

Menntun tryggir velgengni einstaklingsins í þekkingarþjóðfélagi framtíðarinnar. Hún verður aldrei frá neinum tekin. Framboð og fjölbreytni menntunar á framhaldsskólastigi er meiri en nokkru sinni fyrr.

Góðir nemendur!

Ég hvet ykkur til að lesa þetta rit vel og vandlega og velta fyrir ykkur hvað framhaldsskólarnir hafa að bjóða. Þið standið frammi fyrir stórrí ákvörðun, sem markar framtíð ykkar. Minnst þess jafnframt að blindgötum hefur verið útrýmt úr skólakerfinu og þið hafið jafnan tækifæri til að byrja aftur. Öll verðum við að átta okkur á því, að menntun er æviverk, ef við ætlum að njóta þess, sem þekkingarþjóðfélagið hefur að bjóða.



Björn Bjarnason
menntamálaráðherra



INNGANGUR

Þessum bæklingi er ætlað að kynna fyrir grunnskólanemendum, foreldrum þeirra og forráðamönnum, það nám sem er í boði í íslenskum framhaldsskólum. Meginefni hans er því lýsing á námsleiðum á framhaldsskólastigi og námsframboði framhaldsskóla.

Í fyrsta kafla er almenn umfjöllun um framhaldsskólastigið. Þar er greint frá námsskipan og námsleiðum í framhaldsskólum og birt tafla yfir þá skóla sem taka við nemendum beint úr grunnskóla. Stutt umfjöllun er um nám á bóknáms- og starfsnámsbrautum og kynntir möguleikar á framhaldsnámi að loknu námi á starfsnámsbrautum. Þá er gerð grein fyrir inntökuskilyrðum á einstakar námsbrautir framhaldsskólans, umsókn um skólavist og frávikum frá námskrá. Kynnt eru skilyrði sem nemendur á framhaldsskólastigi þurfa að uppfylla til að eiga rétt á námsstyrkjum til jöfnunar á námskostnaði en þau byggja á reglugerð sem birt er í viðauka bæklingins.

Í öðrum kafla er fjallað um námsbrautir framhaldsskóla en þær eru fjölmargar. Lýst er markmiðum brautanna, námslengd og réttindum sem námið veitir.

Þriðji kafla byggir á aðsendu efni frá skólunum. Er þar um að ræða upplýsingar um starfsemi og sérkenni hvers framhaldsskóla. Í þessu sambandi er bent á að á heimasíðum skólanna eru ítarlegri upplýsingar og eru nemendur og foreldrar/forráðamenn þeirra hvattir til að kynna sér efni þeirra.

Í töflum í fjórða kafla er hægt að sjá hvaða námsbrautir hver framhaldsskóli býður fram. Þar er einnig skrá yfir skólana, símanúmer, netföng og vefböng.

Viðauki:

Reglugerð nr. 98/2000 um innritun nemenda í framhaldsskóla.

Reglugerð nr. 746/2000 um jöfnun námskostnaðar.

Skrá yfir löggiltar iðngreinar sbr. reglugerð nr. 940/1999.

Athygli er vakin á því að framhaldsskólar auglýsa eftir umsóknum um skólavist við lok maímánaðar.



1. KAFLI

ALMENNT UM FRAMHALDSSKÓLA



Fjölbreyttar námsleiðir á framhaldsskólastigi gefa nemendum tækifæri til að stunda nám eftir áhugasviði hvers og eins. Miklu máli skiptir að nemendur kynni sér vel námsframboð framhaldsskóla, geri sér sem besta grein fyrir hvaða nám þeir vilja helst stunda og undirbúi sig á grunnskólastigi fyrir það nám sem er í vændum. Einnig er mikilvægt að foreldrar/forráðamenn kynni sér vel námsframboð skóla og ræði almennt við börnin sín um val á framhaldsnámi og möguleika í þeim efnum. Einnig er sjálfsagt að leita til umsjónarkennara í grunnskóla og námsráðgjafa um námsframboð framhaldsskóla.

Nám í framhaldsskólum greinist á fjölmargar námsbrautir. Sumir framhaldsskólar bjóða aðeins nám á bóknámsbrautum en aðrir eru bæði með starfsnám og bóklegt nám. Þessir skólar eru ýmist nefndir fjölbrautaskólar, framhaldsskólar, iðnskólar, menntaskólar eða verkmenntaskólar. Allir skólar starfa þó samkvæmt aðalnámskrá framhaldsskóla. Námið er skipulagt á námsbrautir og í brautarlýsingu er kveðið á um markmið og inntak þess.

Sérskólar veita menntun til tiltekinna starfa, má þar nefna Stýrimannaskólann í Reykjavík, Vélskóla Íslands og Garðyrkjuskóla ríkisins.

Töflur á bls. 80 - 87 sýna hvaða námsbrautir eru í boði í hverjum skóla.

Námsskipan

Fyrirkomulag náms er breytilegt eftir skólum, flestir starfa eftir áfangakerfi, nokkrir eftir bekkjarkerfi og enn aðrir eftir bundnu áfangakerfi.

EFTIRTALDIR SKÓLAR TAKA INN NEMENDUR BEINT ÚR GRUNNSKÓLA:

Bekkjarkerfi	Áfangakerfi	Bundið áfangakerfi
Námið er skipulagt sem heils vetrarnám. Hverjum árgangi er skipt niður í bekki og allir nemendur sama bekkjar stunda sama nám í öllum greinum að valgreinum undanskildum.	Námið er skipulagt til einnar annar í senn. Námsfni er skipt niður í afmarkaða áfanga sem kenndir eru í eina önn (1/2 námsár). Nemendur sem leggja stund á nám í sama áfanga mynda námshóp.	Námsefni er skipt niður í áfanga en kennt í bekkjarkerfi, þannig að nemendur fylgja sama hópi í námi sínu.
SKÓLAR: Kvennaskólinn í Reykjavík Menntaskólinn í Reykjavík Menntaskólinn við Sund Menntaskólinn að Laugarvatni Verslunarskóli Íslands	SKÓLAR: Borgarholtskóli Fjölbautaskóli Norðurlands vestra Fjölbautaskóli Suðurlands, Selfossi Fjölbautaskóli Suðurnesja, Keflavík Fjölbautaskóli Vesturlands, Akranesi Fjölbautaskólinn í Garðabæ Fjölbautaskólinn í Breiðholti Fjölbautaskólinn við Ármúla Flensborgarskólinn í Hafnarfirði Framhaldsskólinn á Húsavík Framhaldsskólinn á Laugum Framhaldsskólinn í A.-Skaftafellssýslu Framhaldsskólinn í Vestmannaeyjum Hússtjórnarskólinn á Hallormsstað Hússtjórnarskólinn í Reykjavík Iðnskólinn í Hafnarfirði Iðnskólinn í Reykjavík Menntaskólinn á Egilsstöðum Menntaskólinn í Kópavogi Menntaskólinn við Hamrahlíð Stýrimannaskólinn í Reykjavík Verkmenntaskóli Austurlands, Neskaupstað Verkmenntaskólinn á Akureyri Vélskóli Íslands	SKÓLAR: Menntaskólinn á Ísafirði Menntaskólinn á Akureyri

NÁMSLEIÐIR

Nám á framhaldsskólastigi greinist í stórum dráttum á *bóknámsbrautir til stúdentsprófs, listnámsbraut, starfsnámsbrautir, almenna námsbraut og sérdeildir*.

- **Bóknámsbrautir.** Námið tekur að jafnaði fjögur ár og því lýkur með stúdentsprófi.
- **Listnámsbraut.** Námið tekur þrjú ár og hægt er að velja um fjórar listgreinar: dans, hönnun, myndlist og tónlist. Markmið námsins er að búa nemendur undir áframhaldandi nám og störf á sviði lista.
- **Starfsnámsbrautir:** Starfsnám er mjög fjölbreytt og breytilegt að því er varðar skipulag, umfang og inntak. Námið er verklegt og bóklegt og fer fram í skóla og á vinnustað. Náms-tími er mismilangur, allt frá einni önn upp í fjögur ár. Námið getur leitt til tiltekinna starfs-réttinda sem eru lögvernduð, eða veitt undirbúning og þjálfun fyrir tiltekin störf án þess að um lögvernduð starfsréttindi sé að ræða.
- **Almenn námsbraut:** Almenn námsbraut er opin öllum nemendum. Nám á brautinni er breytilegt eftir skólum vegna þess að hver framhaldsskóli fyrir sig skipuleggur námsfram-boðið og birtir í skólanámskrá. Námsbrautin getur hentað nemendum sem ekki hafa gert upp hug sinn varðandi áframhaldandi nám, nemendum sem ekki hafa tekið samræmd próf í grunnskóla og þeim sem vilja undirbúa sérstakt nám eða afla sér þekkingar á af-mörkuðu sviði. Námið tekur eitt til tvö ár.
- **Sérdeildir.** Námið er ætlað nemendum sem ekki gangast undir samræmd próf og/eða hafa þurft á mikilli séraðstoð að halda í grunnskóla.

UM STÚDENTSPRÓF

Stúdentsprófið eitt og sér tryggir ekki aðgang að öllu námi á háskólastigi, hvorki hér á landi né í öðrum löndum. Einstakir háskólar eða háskóladeildir setja ýmsar sérkröfur sem nemendur þurfa einnig að uppfylla og í sumum tilvikum þurfa nemendur að gangast undir inntökupróf.

Nauðsynlegt er fyrir nemendur sem stefna að inngöngu í tiltekinn skóla á háskólastigi að afla sér áreiðanlegra upplýsinga um þær kröfur sem viðkomandi skóli gerir um undirbúning.

Nemendur geta lokið stúdentsprófi með eftirfarandi hætti:

1. Þeir geta lokið námi á bóknámsbrautum framhaldsskóla, þ.e. félagsfræðabraut, málabraut og náttúrufræðibraut. Nemendur sem hafa lokið skilgreindu starfs- eða listnámi geta fengið nám sitt metið inn á þessar brautir samkvæmt reglum sem tilgreindar eru í námskrá.
2. Með sama hætti geta nemendur lokið námi af upplýsinga- og tæknibraut sem nú er starfrækt í tilraunaskyni í einum skóla, en námi á brautinni lýkur með stúdentsprófi.
3. Nemendur sem ljúka námi á listnámsbraut geta útskrifast með stúdentspróf eftir að hafa bætt við sig námi í almennum bóklegum greinum.
4. Nemendur sem ljúka skilgreindu starfsnámi geta lokið stúdentsprófi með því að bæta við sig námi í almennum bóklegum greinum.

Auk þess skal bent á að nemendur geta fengið nám sitt metið með tilliti til væntanlegs háskólanáms eða sannað kunnáttu sína með því að gangast undir stöðupróf í viðkomandi grein eða greinum. Mat þetta getur farið fram hjá þeirri háskólastofnun sem viðkomandi óskar að stunda nám við eða á vegum framhaldsskóla.

VIÐBÓTARNÁM FYRIR STARFSNÁMSNEMENDUR TIL UNDIRBÚNINGS NÁMI Á HÁSKÓLASTIGI

Í lögum um framhaldsskóla eru ákvæði um að nemendur sem ljúka námi af starfsnámsbrautum skuli eiga kost á viðbótarnámi sem lýkur með stúdentsprófi. Menntamálaráðuneytið hefur sett reglur um þetta nám og með þeim opnað leiðir til náms í skólum á háskólastigi fyrir alla nemendur sem ljúka skilgreindu framhaldsskólanámi, hvort sem um er að ræða nám af almennum bóknámsbrautum eða af starfsnámsbrautum. Starfsnámsnemendur sem vilja hefja nám á háskólastigi hafa um tvennt að velja:

- að skipuleggja viðbótarnámið sjálfir í samráði við hlutaðeigandi framhaldsskóla með hliðsjón af þeim kröfum sem viðkomandi háskóli eða háskóladeild setur
- að bæta við sig námi í almennum greinum samkvæmt því sem menntamálaráðuneytið hefur skilgreint.

Við skilgreiningu viðbótarnámsins er miðað við að nemendur geti haldið áfram námi á háskólastigi á sínu sérsviði. Nemandi sem ákveður að skipta um sérsvið getur þurft að bæta við sig umtalsvert meira námi en tilgreint er í reglum ráðuneytisins sem eru eftirfarandi:

- Nemendur sem ljúka þriggja til fjögurra ára starfsnámi, bæði námi í skóla og á vinnustað, skulu ljúka samtals 45 einingum í almennum bóklegum greinum. Þess er ekki krafist að nemendur í löggiltum iðngreinum hafi lokið sveinsprófi. Nám í almennum greinum sem nemendur hafa tekið sem hluta af starfsnáminu kemur að hluta til frádráttar þannig að í flestum tilvikum þurfa nemendur að bæta við u.þ.b. eins árs námi til þess að ljúka stúdentsprófi.
- Nemendur sem ljúka tveggja til þriggja ára starfsnámi svo og áskilinni starfsþjálfun skulu ljúka samtals 86 einingum í almennum bóklegum greinum. Nám í almennum greinum sem nemendur hafa tekið sem hluta af starfsnáminu kemur að hluta til frádráttar þannig að í flestum tilvikum þurfa nemendur að bæta við u.þ.b. tveggja ára námi til þess að ljúka stúdentsprófi.

REGLUR UM MAT Á STUTTU STARFSNÁMI TIL STYTTINGAR Á NÁMI Á BRAUTUM FRAMHALDSSKÓLA

Settar hafa verið reglur um mat á starfsnámi sem tekur skemmri tíma en tvö ár til styttingar á námi á öðrum námsbrautum framhaldsskóla. Þessar reglur taka einnig til náms í einkaskólum enda hafi námið skýrt skilgreind markmið og inntak og sé formlega viðurkennt af samtökum eða fyrirtækjum. Ef nemandi innritast á almenna bóknámsbraut er viðkomandi skóla heimilt að meta sérnám nemenda til allt að 12 eininga á kjörsviði viðkomandi námsbrautar og til allt að 12 eininga í frjálssu vali.

UM STARFSNÁMSBRAUTIR OG STARFSPJÁLFUN Á VINNUSTAÐ

Starfsnám er bóklegt og verklegt og fer fram í skóla og á vinnustað eða eingöngu í skóla.

Lengd starfsnámsbrauta getur verið frá einni önn upp í fjögur ár.

Starfsþjálfun á vinnustað er ætlað að gera nemendur færna um að takast á við raunverulegar aðstæður í atvinnufyrirtækjum og búa þá undir störf vinnumarkaði.

Starfsnám skiptist í megindráttum í tvo flokka:

1. Nám sem leiðir til lögverndaðra starfsréttinda. Þetta á t.d. við um nám á heilbrigðisviði, iðnnám, nám til skipstjórnarréttinda og vélstjórnarnám.
2. Nám sem veitir undirbúning til skilgreindra starfa án þess að um sé að ræða lögvernduð starfsréttindi.

Nemendur í löggiltum iðngreinum geta stundað nám innan svonefnds *meistarakerfis* eða *verknámskerfis*.

Í meistarakerfi geta nemendur

1. gert námssamning við iðnmeistara og lokið almennu bóknámi og fagbóklegu námi frá iðnmenntaskóla skv. námskrá viðkomandi iðngreinar
2. innritast í grunndeild framhaldsskóla þar sem námið tekur eitt til tvö ár; þegar námi í grunndeild er lokið gerir nemandinn námssamning við iðnmeistara um starfsþjálfun í atvinnulífinu og lýkur námi að öðru leyti sbr. ofanritað.

Í verknámskerfi geta nemendur

1. innritast í grunndeild framhaldsskóla; þegar námi í grunndeild er lokið getur nemandi innritast í verknámsdeild iðnnáms í sama skóla eða öðrum
2. einnig gert námssamning við iðnmeistara um starfsþjálfunarþátt námsins.

Námi í löggiltum iðngreinum lýkur með sveinsprófi.

Bent er á að skylt er að gera námssamning um alla starfsþjálfun í atvinnulífinu.

Sjá skrá yfir löggiltar iðngreinar í viðauka.

Framhaldsnám að loknu starfsnámi

Meistaránám: Þeir sem lokið hafa sveinsprófi í iðngrein verða að ljúka námi í meistaraskóla ef þeir vilja fá útgefið meistarabréf í iðn sinni.

Tækniskólanám: Þeir sem lokið hafa iðnnámi hafa forgangsrétt til inngöngu í frumgreinadeild Tækniskóla Íslands hvort sem þeir stefna á iðnfræði eða tæknifræði.

Nám til stúdentsprófs. Nemandi sem lokið hefur námi á starfsnámsbraut og óskar eftir að ljúka námi til stúdentsprófs þarf að bæta við sig námi í bóklegum greinum sbr. framanritað.

SÉRSTÖK ÁKVÆÐI - UNÐANÞÁGUR

- Fatlaðir nemendur og nemendur með lesröskun (lestrar- og skriftarörðugleika) og/eða aðra staðfesta skynjunarörðugleika geta sótt um undanþágu til skólameistara frá einstökum námsáföngum enda sé fullreynt að mati skóla að nemandinn geti ekki náð tókum á námsefninu vegna skilgreindra annmarka sem sérfræðingur á viðkomandi sviði hefur staðfest. Nemendur skulu þó taka aðra áfanga í stað þeirra sem þeir fá undanþágu frá.
- Nemendur geta einnig sótt um undanþágu til skólameistara frá einni námsgrein ef þeir

eiga við það mikla námsörðugleika að stríða að þeir geta ekki náð tókum á námsefninu þrátt fyrir endurteknar tilraunir og þrátt fyrir sérstaka aðstoð frá viðkomandi skóla. Slíkir námsörðugleikar skulu staðfestir af sérfræðingi á viðkomandi sviði. Nemendur sem fá undanþágu samkvæmt þessu skulu þó taka aðra grein í staðinn.

- Nemendur, sem hafa annað móturmál en íslensku, og íslenskir nemendur, sem hafa dvalið lengi erlendis og hafa þar af leiðandi takmarkaða kunnáttu í málinu, geta sótt um að stunda nám í íslensku samkvæmt sérstakri námskrá sem ætluð er þessum nemendum. Sama gildir um heyrnarlausa nemendur.
- Hafi viðkomandi nemandi dvalið utan Norðurlanda þá getur hann sótt um að taka annað tungumál í staðinn fyrir Norðurlandamál.
- Nemendur sem fengið hafa undanþágu frá námi í Norðurlandamáli í grunnskóla geta einnig fengið undanþágu frá Norðurlandamáli í framhaldsskóla. Þeir skulu þó taka aðra grein í staðinn.
- Áður en undanþága er veitt skal skólameistari gera nemendum grein fyrir því að undanþágan gæti skert möguleika þeirra til náms í skólum á háskólastigi eða möguleika til starfa á viðkomandi starfssviði ef um starfsnám er að ræða.
- Framhaldsskóli skal koma til móts við afreksíþróttafólk á þann hátt að fjarvera þess á námstíma, vegna keppnis- og/eða æfingaferða landsliðs í viðkomandi íþróttagrein, reiknast ekki inn í skólasóknareinkunn nemandans.

INNTÖKUSKILYRÐI Á NÁMSBRAUTIR FRAMHALDSSKÓLA

Þeir sem lokið hafa námi í grunnskóla eða öðru jafngildu námi eiga kost á að hefja nám í framhaldsskóla. Nemendur sem lokið hafa skyldunámi í samræmi við ákvæði aðalnámskrár grunnskóla og einnig samræmdum lokaprófum a.m.k. í íslensku og stærðfræði, geta innritast á brautir framhaldsskóla. Nánar tiltekið eru inntökuskilyrði á einstakar brautir sem hér greinir:

Starfsnámsbrautir

Nemandi sem innritast á starfsnámsbrautir skal hafa tekið samræmd lokapróf í íslensku og stærðfræði. Meðaltal einkunnar á samræmdu lokaprófi og skólaeinkunnar í áðurnefndum greinum skal vera að lágmarki 5,0. Auk þess má einkunn á samræmdu prófi ekki vera lægri en 4,5 í hvorri þessara námsgreina. Skólameistara er heimilt að setja viðbótarskilyrði til inngöngu á starfsnámsbrautir sem skulu miðast við frammistöðu nemenda í verk- og listgreinum í grunnskóla.

Málabraut

Nemandi sem innritast á málabraut skal hafa tekið samræmd lokapróf í íslensku, dönsku, ensku og stærðfræði. Meðaltal einkunnar á samræmdu lokaprófi og skólaeinkunnar í íslensku, dönsku og ensku skal vera að lágmarki 6,0 í hverri námsgrein og auk þess verður einkunn á samræmdu lokaprófi að vera 5,0 eða hærri í hverri þessara námsgreina. Einkunn á samræmdu prófi í stærðfræði skal ekki vera lægri en 4,5.

Félagsfræðabraut

Nemandi sem innritast á félagsfræðabraut skal hafa tekið samræmd lokapróf í íslensku, ensku, samfélagsgreinum og stærðfræði. Meðaltal einkunnar á samræmdu lokaprófi og skólaeinkunnar í íslensku, ensku og samfélagsgreinum* skal vera að lágmarki 6,0 í hverri námsgrein og auk þess verður einkunn á samræmdu lokaprófi að vera 5,0 eða hærri í hverri þessara námsgreina. Einkunn á samræmdu prófi í stærðfræði skal ekki vera lægri en 4,5.

Náttúrufræðibraut

Nemandi sem innritast á náttúrufræðibraut skal hafa tekið samræmd lokapróf í íslensku, ensku, stærðfræði og náttúrufræði. Meðaltal einkunnar á samræmdu lokaprófi og skólaeinkunnar í íslensku, stærðfræði og náttúrufræði* skal vera að lágmarki 6,0 í hverri námsgrein og auk þess verður einkunn á samræmdu lokaprófi að vera 5,0 eða hærri í hverri þessara námsgreina. Einkunn á samræmdu prófi í ensku skal ekki vera lægri en 4,5.

Listnámsbraut

Nemandi sem innritast á listnámsbraut skal hafa tekið samræmd lokapróf í íslensku og stærðfræði. Meðaltal einkunnar á samræmdu lokaprófi og skólaeinkunnar í áður nefndum greinum skal vera að lágmarki 5,0. Auk þess má einkunn á samræmdu prófi ekki vera lægri en 4,5 í hvorri þessara námsgreina. Nemandi þarf að hafa lagt stund á listnám í grunnskóla eða sérskóla eða geta sýnt með öðrum hætti að námið henti honum.

Almenn námsbraut

Almenn námsbraut er opin öllum nemendum. Þeir sem ekki uppfylla ofangreind skilyrði til inntöku á einstakar námsbrautir eiga kost á að hefja nám á almennri námsbraut eða í sérdeildum.

Skólameistari getur heimilað nemendum, sem ekki uppfylla framangreind inntökuskilyrði brautar að fullu, að hefja nám á viðkomandi námsbraut ef hann telur líkur á því að þeir standist þær kröfur sem gerðar eru um námsárangur.

Skólameistara er heimilt að veita nemendum, sem hafa náð 18 ára aldri, inngöngu á einstakar brautir framhaldsskóla þótt þeir uppfylli ekki lágmarkskröfur um námsárangur við lok grunnskóla.

Sjá nánar í reglugerð um innritun í viðauka á bls. 95.

UMSÓKN UM SKÓLAVIST Í FRAMHALDSSKÓLA

Menntamálaráðuneytið hefur ákveðið að landið skuli vera eitt innritunarsvæði. Framhaldsskólar hafa þó skyldur við nemendur sem eiga lögheimili í nágrenni þeirra.

Framhaldsskólar auglýsa eftir umsóknum um skólavist við lok maímánaðar. Umsóknum skal skilað til viðkomandi framhaldsskóla á sérstöku eyðublaði sem menntamálaráðuneytið gefur út. Sé umsækjandi yngri en 18 ára skal fylgja staðfesting foreldris eða forráðamanns. Mikilvægt er að umsókn fylgi umbeðin prófskírteini.

Æskilegt er að umsækjendur sem telja sig þurfa á aðstoð við nám að halda og þeir sem ekki hafa gengist undir samræmd próf í grunnskóla geti þess í umsókn.

* Samræmd lokapróf í samfélagsgreinum og náttúrufræði verða fyrst haldin vorið 2003. Á meðan gildir skólaeinkunn við lok grunnskóla.

NÁMSSTYRKIR

Nemendur sem stunda reglubundið nám á framhaldsskólastigi hér á landi eiga rétt á námsstyrkjum til jöfnunar á námskostnaði að uppfylltum ákveðnum skilyrðum. Almenn skilyrði fyrir styrk er búseta og/eða skólasókn fjarri lögheimili námsmanns og lögheimili nánustu fjölskyldu, þ.e. foreldra/forráðamanns og gildir þetta um alla nemendur hvar sem þeir eru búsettir.

Nemandi á 1. námsári framhaldsskóla á ekki rétt á styrk ef sambærilegt nám er í boði í heimabyggð hans. Sambærilegt nám fjarri lögheimili að loknu fyrsta ári getur hins vegar verið styrkhæft.

Námsstyrkjanefnd úthlutar styrkjum til styrkhæfra nemenda. Auglýst er eftir umsóknum um námsstyrki á haustönn og skulu umsóknir berast á þar til gerðum eyðublöðum.

Námsstyrkjanefnd hefur vinnuástöðu í húsakynnum Lánasjóðs íslenskra námsmanna. Sjóðurinn annast alla umsýslu og nauðsynlega framkvæmd fyrir nefndina og veitir upplýsingar um styrkina. LÍN tekur m.a. við umsóknum um námsstyrki og sér um úrvinnslu þeirra.

Lánasjóður íslenskra námsmanna er til húsa í Borgartúni 21, 105 Reykjavík, sími: 560 4000, netfang: lin@lin.is

Sjá nánar í reglugerð nr. 746/2000 um jöfnun námskostnaðar í viðauka á bls. 98.



2. KAFLI

NÁMSBRAUTIR Á FRAMHALDSSKÓLASTIGI



Hér fer á eftir stutt lýsing á helstu námsbrautum á framhaldsskólastigi. Þær eru flokkaðar eftir skyldleika náms og/eða starfsgreinum, dæmi: bóknámsbrautir til stúdentsprófs, bygginga- og tréiðnir, heilbrigðisgreinar, matvæla-, handíða- og hússtjórnargreinar, málmiðngreinar, sjávarútvegsnám.

ALMENN NÁMSBRAUT

Almenn námsbraut er opin öllum nemendum sem hafa lokið grunnskóla. Nám á brautinni er breytilegt eftir skólum en hver framhaldsskóli skipuleggur námsframboðið og birtir í skólanámskrá. Námsbrautin getur hentað nemendum sem eru óráðnir og hafa ekki gert upp hug sinn varðandi áframhaldandi nám, nemendum sem ekki hafa tekið samræmd próf í grunnskóla og þeim sem vilja undirbúa sérstakt nám eða afla sér þekkingar á afmörkuðu sviði. Námið tekur eitt eða tvö ár. Nemendur sem ekki uppfylla skilyrði til inngöngu á skilgreindar námsbrautir framhaldsskóla geta innritast á almenna námsbraut.

BÓKNÁMSBRAUTIR TIL STÚDENTS-PRÓFS

Félagsfræðabraut - Málabraut - Náttúrufræðibraut

Nám á þessum brautum tekur að jafnaði fjögur ár. Fjöldi eininga er 140 sem greinast sem hér segir:

Kjarni (98 einingar)	Kjörsvið (30 einingar)	Frjálst val (12 einingar)
Í kjarna eru námsgreinar sem öllum nemendum á viðkomandi braut er skylt að taka. Kjarninn er mismunandi eftir brautum.	Nemandi velur sér tiltekna greinar sem mynda kjörsvið hans. Um er að ræða námsgreinar á sviði félagsfræða, náttúrufræða og tungumála. Einnig getur nemandi valið greinar af öðrum kjörsviðum sem nemur allt að 12 einingum.	Nemandi velur 12 einingar af námsframboði viðkomandi skóla eða fær nám við aðra skóla metið.

Félagsfræðabraut er ætlað að veita nemendum góða og almenna undirstöðuþekkingu í bóklegu námi með áherslu á samfélagsgreinar. Brautin býr nemendur undir framhaldsnám í háskóla, einkum á sviði félagsvísinda.

Málabraut er ætlað að veita nemendum góða, almenna undirstöðuþekkingu í bóklegum greinum með áherslu á erlend tungumál, s.s. ensku, dönsku og a.m.k. tvö önnur tungumál. Brautin býr nemendur undir framhaldsnám í háskóla, einkum þar sem gerð er krafa um góða tungumálakunnáttu.

Náttúrufræðibraut er ætlað að veita nemendum góða, almenna undirstöðuþekkingu í bóklegum greinum með áherslu á sérsvið náttúruvísinda. Brautin býr nemendur undir nám í háskóla í náttúruvísindum, stærðfræði og öðrum greinum sem byggja á góðri undirstöðu í náttúruvísindum.

Upplýsinga- og tæknibraut

Upplýsinga- og tæknibraut er í boði sem tilraunaverkefni og hún er aðeins starfrækt í einum skóla. Brautinni er ætlað að veita nemendum fræðilega og verklega innsýn í tæknifræði-, verkfræði- og tölvunarfræðigreinar. Brautinni er þannig ætlað að mæta námsþörfum nemenda sem hafa sérstakan áhuga á tækni og verkfræðilegum úrlausnum verkefna. Brautinni er einnig ætlað að vera heppilegur undirbúningur að námi á háskólastigi í tæknigreinum, verkfræði eða tölvunarfræðigreinum. Einingafjöldi er 140. Námið greinist í kjarna 95 ein., kjörsvið 33 ein. og frjálst val 12 ein. Kjörsvið brautarinnar felur í sér sérhæfingu á tæknisviði. Náminu lýkur með stúdentsprófi.

BÍLIÐNGREINAR

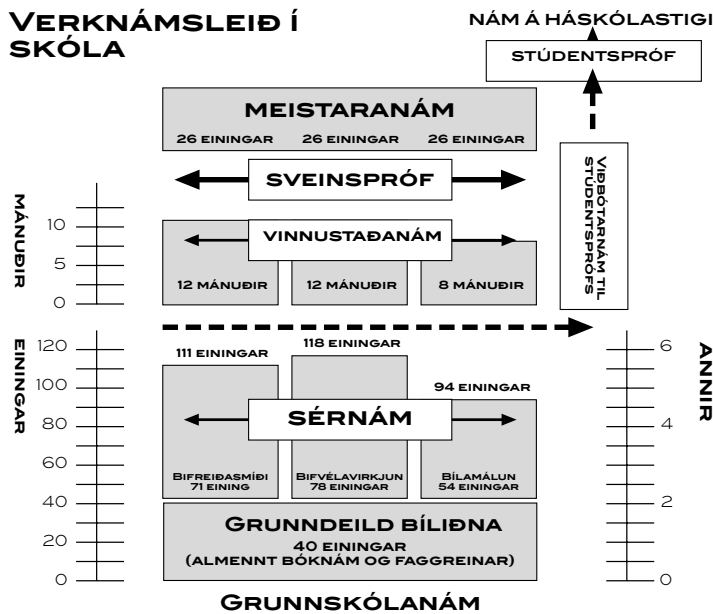

Grunndeild bíliðna

Nám í grunndeild bíliðna veitir almenna menntun og þjálfun fyrir starf sem bifreiðasmíður, bifvélavirki eða bílamálari. Heildarlengd náms í grunndeild bíliðna er tvær annir, samtals 40 einingar.

Bifreiðasmíði - bifvélavirkjun - bílamálun

Markmið náms í þessum iðngreinum er að þjálfa hæfni og færni nemenda til starfa og standast kröfur um áreiðanleika og fagleg vinnubrögð. Náminu lýkur með sveinsprófi. Námsstími er fjögur ár, þar af sex annir í skóla nema í bílamálun 5 annir. Starfsþjálfun undir leiðsögn iðnmeistara er 12 mánuðir.

BÚFRÆÐINÁM OG GARÐYRKJA

Garðyrkjuskóli ríkisins á Reykjum í Ölfusi

Garðyrkjuskólinn býður fram nám á sex námsbrautum: garðplöntubraut, umhverfisbraut, ylæræktarbraut, skógræktarbraut, skrudgarðyrkjubraut og blómaskreytingabraut. Skrudgarðyrkja er löggilt iðngrein. Lengd náms á blómaskreytingabraut er tvö ár en þrjú ár á öðrum brautum skólans. Skólinn býður einnig upp á endurmenntun fyrir fagfólk og áhugafólk. Sjá lýsingu skólans á bls. 49.

Hólaskóli, Hólum í Hjaltadal

Víð Hólaskóla eru 3 námsbrautir, hrossaræktarbraut, fiskeldisbraut og ferðamálabraut. Sjá lýsingu skólans á bls. 50.

Landbúnaðarháskólinn á Hvanneyri - bændadeild

Almennt búfræðinám í bændadeild skólans er skipulagt sem tveggja ára nám á fjórum námsönnum. Á þriðju og fjórðu önn geta nemendur valið sér fagsvið innan nautgriparæktar eða sauðfjárræktar og auk þess valgreinar, s.s. hrossarækt, loðdýrrækt, svína- og hænsnarækt og einnig jarðarræktargreinar. Sjá lýsingu skólans á bls. 57.

BYGGINGA- OG TRÉIÐNIR

VERKNÁMSLEIÐ Í SKÓLA

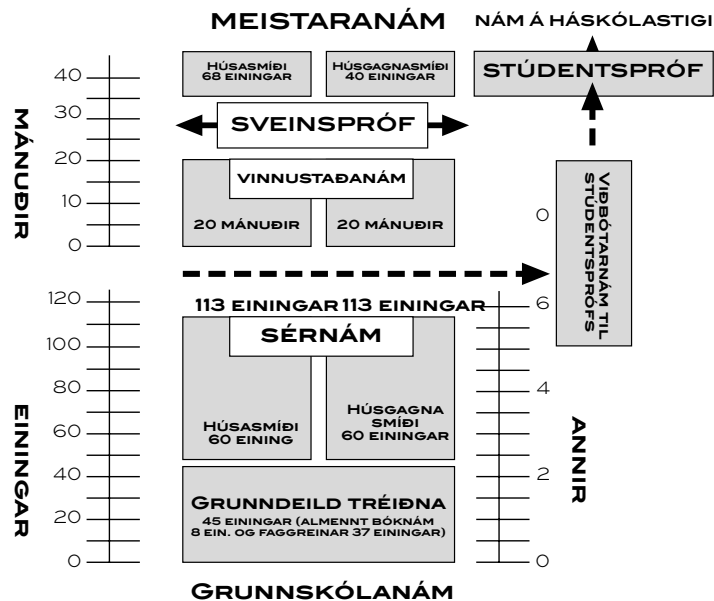

Grundeild tréiðna

Nám og kennsla í grundeild tréiðna miðar að því að nemendur þjálfist undirstöðuatriðum í tréiðnaði, meðferð efna og meðhöndlun áhalda og tækja. Einnig er lögð áhersla á nokkra áfanga í almennu bóknámi og sérgreinum. Brautin veitir styttingu á námssamningi í tréiðnum og aðgang að framhaldsdeildum. Náms tími í skóla er tvær annir.

Húsasmíði - húsgagnasmíði

Nám í þessum iðngreinum tekur fjögur ár og því lýkur með sveinsprófi. Hægt er að velja um þrjár námsleiðir:

1. Fjögurra ára námssamningur hjá löggiltum iðnmeistara í viðkomandi grein, þar af þrjár annir í bóklegum greinum í skóla.
2. Grundeild tréiðna í níu mánuði, síðan þriggja ára námssamningur hjá löggiltum iðnmeistara í viðkomandi grein, þar af tvær annir í bóklegum greinum í skóla.
3. Grundeild tréiðna í níu mánuði, framhaldsdeild í níu mánuði og síðan námssamningur hjá löggiltum iðnmeistara í tvö ár, þar af ein önn í bóklegum greinum í skóla.

Grunndeild múriðnar

Markmið brautarinnar er að veita nemendum alhliða þekkingu á ýmsum verkþáttum sem heyra til múrsmíði. Einnig er lögð áhersla á nokkra áfanga í almennu bóknámi og sérgreinum. Námsstími í skóla er tvær annir.

Múraraiðn

Námið tekur fjögur ár og því lýkur með sveinsprófi. Að loknu eins árs námi í grunndeild múriðna er gerður námssamningur við löggiltan múrarameistara til þriggja ára. Á samningstímanum tekur nemandinn bóklegar og fagbóklegar greinar í skóla en iðnmeistari sér um verklega þjálfun.

Málaraíðn - pípulagnir - veggfóðrun og dúklagnir

Nám í þessum iðngreinum tekur fjögur ár og því lýkur með sveinsprófi. Námið er eingöngu stundað samningsbundið, þ.e. gerður er námssamningur við löggiltan iðnmeistara í viðkomandi grein. Á samningstímanum tekur nemandinn þrjár annir í skóla. Iðnmeistari sér um verklega þjálfun.

FATA-, SKINNA- OG LEÐURIDN-GREINAR

Klæðskurður - kjólasaumur

Námið tekur fjögur ár, þar af sjö annir í skóla auk fjögurra mánaða starfsþjálfunar á vinnustað áður en til sveinsprófs kemur. Nemendur geta útskrifast sem fatatæknar eftir sex annir en til að öðlast rétt til að taka sveinspróf þarf að ljúka sjö önnum. Fyrstu sex annirnar eru sameiginlegar en á þeirri sjöundu sérhæfa nemendur sig annaðhvort í klæðskurði eða kjólasaumi. Nám í þessum iðngreinum veitir þeim sem hyggja á nám í fatahönnun góðan undirbúning. Hægt er að sérhæfa sig í ákveðnum greinum fatagerðar, s.s. leikbúningum og vinnufatnaði.

Feldskurður, skósmíði og söðlasmíði teljast til þessa iðngreinaflokks.

FLUGÞJÓNUSTUNÁM

Flugþjónustubraut

Markmið náms á flugþjónustubraut er að mennta fólk til starfa á þremur sviðum flugþjónustu, þ.e. við innritun, fyrir hlaðmenn/hlaðfreyjur og fyrir störf í farþegarými flugvéla (flugfreyjur / flugþjóna).

Flugliðabraut

Hlutverk brautarinnar er að annast kennslu í bóklegum hluta náms til atvinnuréttinda flugmanna. Nemendur sem hefja nám á brautinni þurfa að hafa lokið stúdentsprófi (þar af a.m.k. þrjár einingar í eðlisfræði) og bóklegu og verklegu einkaflugmannsprófi. Meðalnámsstími er tvær annir. Um er að ræða bóklegt nám atvinnuflugmanna (III.-I. flokks) samkvæmt námskrá Alþjóða flugmálastofnunarinnar. Meðal námsgreina eru enska, stærðfræði, afkastageta flugvéla, leiðsögutæki, reglugerðir um flug, siglingafræði, veðurfræði og vélfræði. Flugmálastjórn veitir upplýsingar um námið.

Flugfreyju-/flugþjónanám

Flugfélög halda námskeið fyrir flugfreyjur og flugþjóna. Nemendur þurfa að vera á aldrinum 20 - 29 ára, hafa lokið grunnskólaprófi og hafa góða kunnáttu í ensku og einu Norðurlandamáli. Kunnátta í þýsku og frönsku er einnig æskileg. Þeir sem hafa meiri menntun ganga að öðru jöfnu fyrir. Umsækjendur verða að gangast undir inntökupróf.

Flugskólar

Einkaflugskólar eru starfandi víðs vegar um landið. Skírteinadeild loftferðaeftirlits Flugmálastjórnar veitir upplýsingar um flugskírteini.

Flugumferðarstjórn

Markmið námsins er að þjálfa fólk til starfa við flugumferðarstjórn. Umsækjendur um námið verða að gangast undir hæfnipróf. Þeir sem hafa stúdentspróf, tala skýrt mál, rita greinilega hönd, hafa gott vald á enskri tungu og fullnægja tilskildum heilbrigðiskröfum koma til greina til náms í flugumferðarstjórn. Æskilegt er að nemendur séu á aldrinum 20 - 30 ára. Þjálfunartímabilið greinist í áfanga, þ.e. annars vegar í námskeið og hins vegar starfsþjálfun. Námslengd er þrjú - fjögur ár. Nám flugumferðarstjóra heyrir undir Flugmálastjórn.

Flugvélavirkjun

Flug(véla)virkjun er löggilt iðngrein og námið tekur allt að fimm árum. Ekki er unnt að stunda bóklega þátt námsins hér á landi, en margir erlendir skólar bjóða upp á nám í flugvélavirkjun samkvæmt reglugerðum (JAR 147 og JAR 66) sem settar eru af Flugöryggissamtökum Evrópu (JAA) og Ísland er aðili að. Þeir sem lokið hafa námi frá JAR 147 viðurkenndum skóla og jafnframt hafa lokið verklegu námi í iðninni geta sótt um að gangast undir sveinspróf sem haldið er á vegum menntamálaráðuneytisins.

Flugmálastjórn hefur með höndum skírteinisútgáfu flugvéltækna samkvæmt JAR 66 en það veitir frekari heimildir og gildir auk þess víðast hvar í Evrópu og annarsstaðar í heiminum.

HEILBRIGÐISGREINAR

Lyfjatæknabraut

Markmið lyfjatæknánáms er að sérmennta fólk til starfa við sölu, dreifingu og afgreiðslu lyfja í apótekum, heildsölum, sjúkrahúsum og opinberum stofnunum þar sem fjallað er um lyf og lyfjatengd málefni. Námið tekur fjögur ár, þ.e. tveggja ára almennt nám sem stendur til boða í flestum almennum framhaldsskólum en síðan tekur við tveggja ára sérhæft nám. Auk þess bætist við tíu mánaða starfsþjálfun í apótekum eða á öðrum vinnustað þar sem fengist er við lyf. Starfsheiti lyfjatækna er lögverndað. Einingafjöldi er 143.

Læknaritarabraut

Markmið brautarinnar er að í lok námsins hafi nemendur öðlast þá fræðilegu þekkingu og verklegu reynslu sem gerir þeim kleift að starfa sem læknaritarar. Stúdentspróf eða hliðstæð menntun og reynsla er inntökuskilyrði á þessa braut. Meðalnámstími læknaritaranema er

fjórar annir, þar af sex mánaða starfsþjálfun í umsjón löggilts lækna-ritara. Starfsheiti lækna-ritara er lögverndað. Einingafjöldi er 75.

Námsbraut fyrir nuddara

Markmið brautarinnar er að veita nemendum fræðilegan grunn og faglega verkþjálfun sem gerir þeim kleift að starfa sjálfstætt sem nuddarar að námi loknu. Námið tekur þrjú ár og skiptist í þrennt, þ.e. almennar greinar, sérgreinar og verknám. Einingafjöldi 98.

Sjúkraliðabraut

Markmið brautarinnar er að búa nemendur undir sjúkraliðastörf. Til viðbótar námi á brautinni verða nemendur að vinna fjóra mánuði á sjúkrastofnun og geta að því loknu sótt um löggildingu starfsheitis til heilbrigðis- og tryggingamálaráðuneytis. Meðalnámstími á sjúkraliðabraut er sex annir í skóla auk fjögurra mánaða starfsþjálfunar. Einingafjöldi er 120.

Tannsmíði

Tannsmíði er löggilt iðngrein og samkvæmt samningi við menntamálaráðuneytið annast tannlæknadeild Háskóla Íslands menntun tannsmiða. Inntökuskilyrði eru jafngildi stúdentsprófs í ensku og Norðurlandamáli og undirstöðuþekking í efnafræði. Námið tekur fjögur ár og er bóklegt og verklegt.

Tanntæknabraut

Markmið brautarinnar er að þjálfa nemendur í að vinna ýmis aðstoðarstörf í tannlæknaþjónustu, s.s. aðstoð við tannlæknastól, bókanir, sóthreinsun og önnur störf á tannlækna- stofum. Námið tekur þrjú ár og er bóklegt og verklegt. Tvö fyrstu árin eru að miklu leyti almennt nám með áherslu á heilbrigðisfræði, líffræði, líffæra- og lífeðlisfræði, syklafræði, sálfræði og siðfræði en greinar þessar eru í boði í flestum framhaldsskólum. Að loknu bóklegu námi í skóla tekur við tveggja ára verklegt nám í Tannlæknadeild Háskóla Íslands. Starfsheiti aðstoðarmanna tannlækna er lögverndað. Einingafjöldi er 86.

LISTNÁM

Listnámsbraut

Markmið náms á listnámsbraut er að leggja grunn að frekara námi í listgreinum í sérskólum eða í skólum á háskólastigi. Nám á brautinni greinist í kjarna, kjörsvið og frjálst val nemanda. Nám í kjarna er sameiginlegt öllum nemendum brautarinnar. Kjörsvið felur í sér sérhæfingu í listgreinum og geta nemendur valið á milli danslistar, hönnunar, myndlistar og tónlistar. Námið fer annaðhvort fram í viðkomandi framhaldsskóla eða viðurkenndum lista- skóla. Listnámsbraut er skipulögð sem þriggja ára námsbraut. Nemendur sem óska að ljúka stúdentsprófi geta bætt við sig námi í völdum bóklegum greinum og aflað sér þannig almen- nari réttinda til náms á háskólastigi.

Listdansskóli Íslands

Listdansskóli Íslands innritar nemendur frá 9 ára aldri að loknu inntökuprófi og þjálfar þá síðan til starfa í listgreininni.

Listaskólar

Margir skólar veita kennslu og þjálfun í listgreinum. Yfirleitt er kennt síðdegis og að kvöldi og fáar kennslustundir í viku hverri. Skólarnir greinast í myndlistar-, tónlistar-, leiklistar- og listdanskóla.

Myndlistaskólinn á Akureyri

Nám í skólanum greinist í forskóla og listmálunardeild. Forskólinn veitir alhliða undirbúningsmenntun í teiknun, myndmótun, myndskipun og litafraði. Í listmálunardeild eru í námskeið fyrir byrjendur og þá sem lengra eru komnir, meðal annars til undirbúnings fyrir inntökupróf í skólann.

Myndlistaskólinn í Reykjavík

Skólinn starfrækir myndlistarkjörsvið listnámsbrautar framhaldsskóla og fornám til undirbúnings námi við Listaháskóla Íslands.

Söngskólinn í Reykjavík

Söngskólinn í Reykjavík veitir nemendum kennslu í einsöng og almenna tónlistarmenntun. Skólinn útskrifar einsöngvara og söngkennara. Umsækjendur þurfa að gangast undir inntökupróf.

Tónlistarskólar

Tónlistarskólar eru starfræktir víða um land. Námið byggir á aðalnámskrá tónlistarskóla og skiptist í grunnám, miðnám og framhaldsnám.

MATVÆLA-, HANDÍÐA- OG HÚS-STJÓRNARGREINAR

Grunnnámsbraut matvælagreina

Markmið brautarinnar er að nemendur kynnist störfum í hótél- og matvælagreinum, skilji þýðingu þeirra fyrir þjóðfélagið og stöðu greinanna í atvinnulífinu. Áhersla er lögð á verklega þætti. Nemendum eru kennd undirstöðuhandbrögð og þeir fá grunnþjálfun í verklegum greinum. Lögð er áhersla á mikilvægi hreinlætis og snyrtimennsku og kennd meðhöndlun matvæla. Á síðari önn kynnst nemendur einni iðngrein nánar á vinnustað. Námsstími er tvær annir. Einingafjöldi er 38.

Handíðabraut

Markmið brautarinnar er að bjóða fram nám í fatagerð, fatahönnun, sniðagerð, prjóni og hekli auk almennra námsgreina. Námið veitir góðan undirbúning að frekara námi og / eða störfum á sviði fatagerðar. Námsstími er tvær annir. Einingafjöldi er 39.

Hússtjórnarbraut

Hússtjórnarbraut veitir nemendum góðan undirbúning fyrir heimilishald. Námsstími er tvær annir. Einingafjöldi er 41.

Hússtjórnarskólar

Hússtjórnarskólar eru tveir, Hússtjórnarskólinn í Reykjavík og Hússtjórnarskólinn á Hallormsstað. Þeir veita verklega og bóklega menntun á sviði matvæla-, handíða- og hússtjórnargreina. Sjá nánar á bls. 51-52.

Matartæknabraut

Matartæknabraut er ætlað að útskrifa matartækna sem að námi loknu geta annast almenna matreiðslu og matreiðslu sérfæðis. Skólinn brautskráir nemendur og heilbrigðisráðuneytið veitir starfsréttindi skv. reglugerð þar að lútandi. Nám í skóla og á vinnustað tekur að meðaltali þrjú ár. Einingafjöldi er 120.

Matsveinabraut

Markmið brautarinnar er að gera nemendum kleift að öðlast leikni og faglega þekkingu sem býr þá undir störf matsveina á fiski- og flutningaskipum sem eru undir 200 rúmlestum. Námstími er tvær annir. Einingafjöldi er 20.

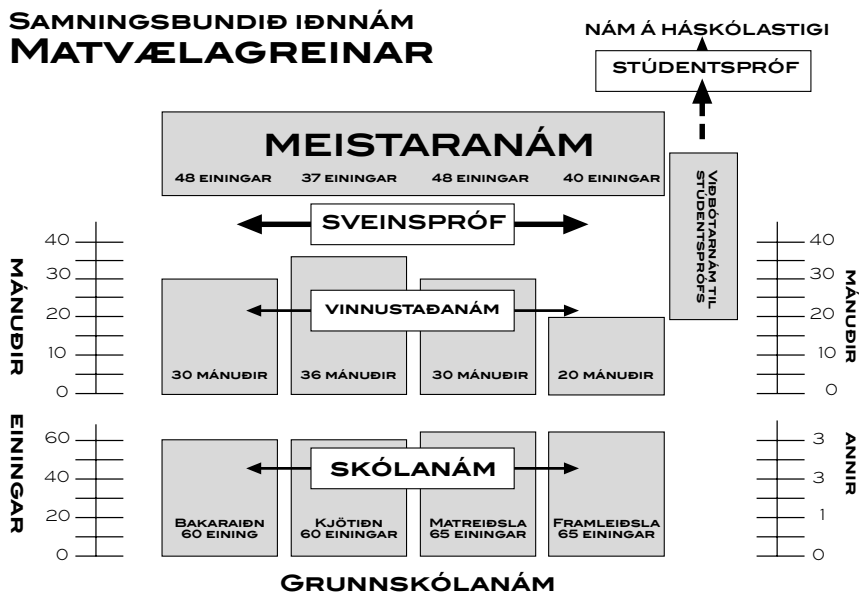

Bakaraíðn - framreiðsla - kjötiðn - matreiðsla

Nám í þessum greinum er samningsbundið og því lýkur með sveinsprófi. Námstími er fjögur ár, nema í framreiðslu þrjú ár. Gerður er námssamningur við iðnmeistara í viðkomandi grein. Á samningstímanum tekur nemandinn þrjár annir í skóla en iðnmeistari sér um verklega þjálfun.

MÁLMIÐNGREINAR

VERKNÁMSLEIÐ Í SKÓLA

NÁM Á HÁSKÓLASTIGI

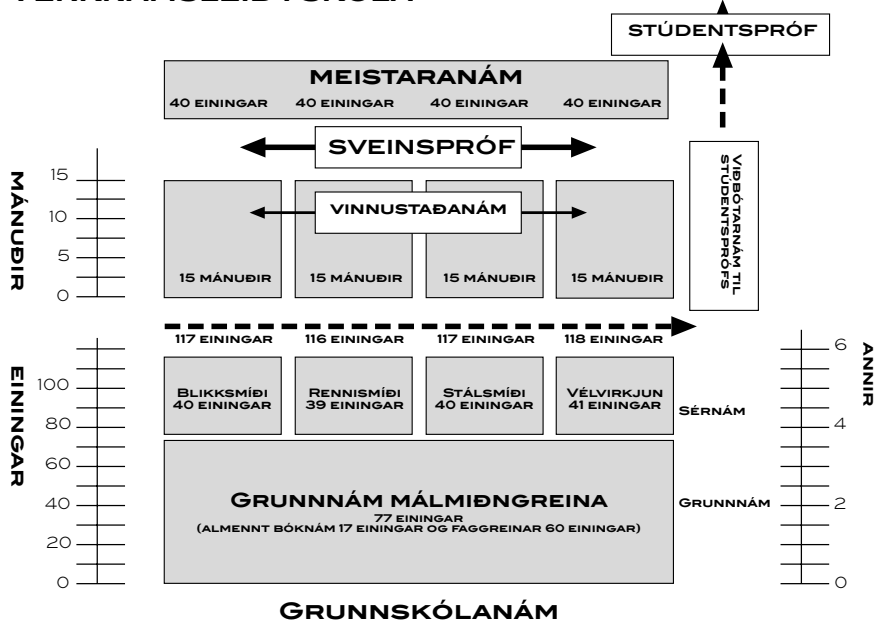

Grunnám í málmiðngreinum

Nám í sérgreinum: blikksmíði, rennismíði, vélvirkjun, stálsmíði

Nám í málmiðngreinum er skipulagt með þeim hætti að nemendur innritast í sameiginlegt tveggja ára grunnám (4 annir) á málmiðnabraut. Að því loknu geta nemendur haldið áfram í sérnámi í málmiðngreinunum blikksmíði, rennismíði, vélvirkjun eða stálsmíði. Sérnámið er skipulagt sem tveggja ára nám. Því lýkur með burtfararprófi frá skóla og jafnframt bóklegum hluta sveinsprófs. Síðan tekur við 15 mánaða starfsþjálfun í fyrirtækjum. Við lok vinnustaðanáms gangast nemendur undir verklegt sveinspróf.

Gull- og silfursmíði

Markmið brautarinnar er að gera nemendum kleift að öðlast þá leikni og faglegu þekkingu sem krafist er til sveinsprófs eftir að hafa lokið tilskildum einingafjölda og vinnustaðabjálfun. Námsstími í skóla er þrjár annir. Heildarnámsstími er fjögur ár.

Málmsuða

Meginmarkmið brautarinnar er að gera nemendum kleift að öðlast þá leikni og faglegu þekkingu sem krafist er til sveinsprófs eftir að hafa lokið tilskildum einingafjölda og vinnustaðabjálfun. Námsstími í skóla er ein önn og námsstími á samningi tvö ár.

Netagerð

Markmið brautarinnar er að gera nemendum kleift að öðlast þá leikni og faglegu þekkingu sem krafist er til sveinsprófs eftir að hafa lokið tilskildum einingafjölda og vinnustaðabjálfun. Námsstími í skóla er 2-3 annir og námsstími á samningi þrjú ár.

RAFIÐNGREINAR

Grunndeild rafiðna

Í grunndeild rafiðna eru kennd undirstöðuatríði í rafiðnaði, auk almenns bóknáms og sérgreina. Námsbrautin er skilyrði fyrir námssamningi í rafveituvirkjun, rafvélavirkjun og rafvirkjun og veitir einnig aðgang að framhaldsdeildum rafiðna. Námsstími í skóla er tvær annir.

Rafeindavirkjun

Námið tekur fjögur ár, sjö annir í skóla og sex mánuði í starfsþjálfun hjá löggiltum meistara. Eftir fjórar annir í skóla, þar af tvær annir í grunndeild rafiðna, taka nemendur samræmt próf sem jafnframt er inntökuþróf á fimmtu önn. Eftir sjöttu önn vinna nemendur í starfsþjálfun hjá löggiltum meistara í sex mánuði. Nemandi í starfsþjálfun skal vera á starfsþjálfunarsamningi hjá meistara eða á samningi sem skólinn gerir við meistara og fyrirtæki. Að fullnægðum ákvæðum um starfsþjálfun getur nemi hafið nám á 7. önn sem er lokaáfangi til sveinsprófs. Sveinspróf er haldið strax eftir lok 7. annar.

Rafvirkjun - Rafvélavirkjun

Nám í þessum iðngreinum tekur 4 ár og því lýkur með sveinsprófi. Nemendur geta valið um tvær námsleiðir:

- Próf frá grunndeild rafiðna og í framhaldi þar af þriggja ára samningsbundið nám hjá löggiltum iðnmeistara í viðkomandi grein. Á samningstímanum þarf nemandi að taka tvær annir í skóla.
- Próf frá grunndeild rafiðna og í framhaldi þar af 4 - 5 anna nám í framhaldsdeild rafiðna. Að loknu því námi verður nemandi að starfa í 12 mánuði hjá löggiltum iðnmeistara í viðkomandi grein til þess að mega gangast undir sveinspróf.

Rafveituvirkjun

Námið tekur fjögur ár og því lýkur með sveinsprófi. Nemendur verða að ljúka prófi frá grunndeild rafiðna. Verklef æfingakennsla og bókleg kennsla fer fram í skóla. Verklef kennsla fer að mestu fram á vinnustað en gengið er út frá því að nemar í rafveituvirkjun séu starfsmenn rafveitna.

Símsmiði

Markmið brautarinnar er að gera nemendum kleift að öðlast þá leikni og faglegu þekkingu sem krafist er til sveinsprófs. Skilyrði fyrir námssamningi er að hafa lokið grunndeild rafiðna. Námið tekur þrjú ár og því lýkur með sveinsprófi.

SJÁVARÚTVEGSNÁM

Sjávarútvegsbraut

Sjávarútvegsbraut lýkur með réttindum til skipstjórnar á bátum allt að 30 tonnum og veitir jafnframt góðan undirbúning fyrir ýmis störf á sjó eða í landi. Nám á brautinni er skilyrði fyrir framhaldi náms til frekari skipstjórnarréttinda. Meðalnámstími er fjórar annir. Einingafjöldi er 68.

Skipstjórnarnám. Nemendur sem ljúka námi á sjávarútvegsbraut eiga rétt á að hefja skipstjórnarnám sem greinist á 3 stig. Sjá lýsingu Stýrimannaskólans í Reykjavík á bls. 72.

Vélstjórnarnám. Námið greinist á fjögur stig. Sjá lýsingu Vélskóla Íslands á bls. 77.

SNYRTIGREINAR

Hársnyrtiðn

Nám í hársnyrtiðn er samningsbundið og því lýkur með sveinsprófi. Á námstímanum tekur nemi fjórar annir í skóla og starfar 30 mánuði á hársnyrtistofu undir leiðsögn meistara. Námstími er fjögur ár.

Snyrtifræði

Nám í snyrtifræði tekur þrjú og hálf ár. Nemar, sem ljúka námsbrautinni, hafa heimild til að taka sveinspróf að lokinni tíu mánaða starfsþjálfun í umsjá meistara í greininni.

TÖLVU-, TÆKNI- OG HÖNNUNAR-NÁM, UPPLÝSINGA- OG FJÖLMIÐLANÁM

Hönnunarbraut

Markmið brautarinnar er kennsla í undirstöðuatríðum hönnunar, tækni og hugmyndafræði. Áhersla er lögð á að nemendur fái skilning á hönnunarferli að því marki að geta unnið sjálfstætt að þróun hugmynda frá grunni að frumgerð markaðshæfrar vöru. Brautin getur nýst sem undirbúningur undir frekara nám í hönnum hvort sem er hérlendis eða erlendis. Hana má einnig nýta sem undirbúning eða viðbót við iðn- og tækninám. Námstími er fjórar annir. Einingafjöldi er 85.

Tækniteiknun

Markmið brautarinnar er að mennta tækniteiknara til starfa á teiknistofum fyrirtækja, ráðgefandi verkfræðinga, ríkisstofnana bæjarfélaga og víðar. Meðalnámstími er fimm til sex annir. Einingafjöldi er 95.

Tölvubraut

Meginmarkmið brautarinnar er að nemendur öðlist haldgóða þekkingu á flestum sviðum tölvutækninnar sem nýtist þeim í tölvutengdum störfum. Í þessu felst að nemendur geti starfað sjálfstætt við tölvur, geti þjónustað tölvur og notendur þeirra, hafi góða þekkingu á

tölvusamskiptum, geti starfað við forritun, þekki uppbyggingu og virkni tölvunnar, geti nýtt sér tölvutæknina við úrvinnslu og framsetningu upplýsinga og hafi sérþekkingu á tilteknum sviðum tölvutækninnar. Meðalnámstími er sex annir. Einingafjöldi er 108.

Upplýsinga- og fjölmiðlabraut

Nám á upplýsinga- og fjölmiðlabraut er skipulagt sem starfsnám og því er ætlað að mæta þörf fyrirtækja og einstaklinga fyrir menntun á hinum ýmsu sviðum upplýsinga- og fjölmiðlagreina. Meðalnámstími er 3 ár, þar af 4 annir í skóla og 12 mánuðir í starfsþjálfun á vinnustað.

Námið skiptist í þrjá meginþætti:

- I. Grunn nám: Námið er samtals 58 einingar sem greinast í almennt nám og faggreinar og er sameiginlegur grunnur undir allt nám á sérsviðum upplýsinga- og fjölmiðlabrautar. Að því loknu getur nemandi hafið nám á einhverju sérsviða brautarinnar.
- II. Sér nám: Námið er skipulagt sem 20 eininga nám og greinist á eftirtaldir átta starfsgreinar: Aðstoðarfólk á bókasöfnum - Bókband - Dagskrárgerð - Grafísk miðlun - Ljósmyndun - Netstjórn - Prentun - Vefsmíð.
- III. Starfsþjálfun: Að loknu prófi þarf nemandi að ljúka 12 mánaða starfsþjálfun á viðurkenndum vinnustað til þess að fá starfsréttindi á tilteknu sérsviði viðurkennd.

UPPELDISNÁM

Félagsliðabraut

Markmið brautarinnar er að búa nemendur undir stuðnings- og aðhlyningarstörf með börnum, fötluðum, unglungum og öldruðum. Nám félagsliða tekur tvö ár og er bóklegt og verklegt. Meðal kennslugreina eru áfangar um fatlanir, öldrun, uppeldi, félagslega virkni, sálfræði, umönnun og aðhlyningu.

Íþróttir - starfsnám í íþróttافرæði og íþróttagreinum

Markmið íþróttافرæðináms er að veita nemendum fræðilega og verklega undirstöðuþekkingu í kennslu og þjálfun íþróttar og hreyfináms fyrir börn og unglunga. Námið er skilgreint sem 24 - 30 eininga sjálfstætt starfsnám þar sem starfsvettvangur er þjálfun barna og unglunga hjá félagasamtökum og skólum. Námið nýtist einnig sem heppilegur undirbúningur fyrir háskólanám á sviði íþróttافرæða hér á landi sem erlendis. Námið má meta til kjörsviðs á bóknámsbrautum.

Uppeldisbraut

Markmið brautarinnar er að búa nemendur undir nám og störf á vettvangi félags- og uppeldismála. Meðalnámstími er fjórar annir. Einingafjöldi er 70.

VERSLUNAR- OG VIÐSKIPTANÁM

Ferðamálanám - starfsnám í ferðagreinum

Markmið náms á sviði ferðamála er að búa nemendur undir störf í ferðaþjónustu og / eða frekara nám í ferðaþjónustugreinum. Leitast er við að kynna nemendum starfsemi fyrir-

tækja innan ferðabjónustu. Námið tekur tvær annir. Nemandi, sem hefur nám á brautinni, þarf að hafa lokið tveggja ára námi á málabraut eða öðru sambærilegu námi.

Ferðamálabraut

Nám á ferðamálabraut Hólaskóla er sérhæft fyrir ferðabjónustu í dreifbýli með áherslu á tengsl við stofnanir og fyrirtæki í ferðabjónustu.

Viðskiptabraut

Viðskiptabraut er ætlað að búa nemendur undir almenn skrifstofu- og verslunarstörf. Meðalnámstími er fjórar annir. Einingafjöldi er 70.

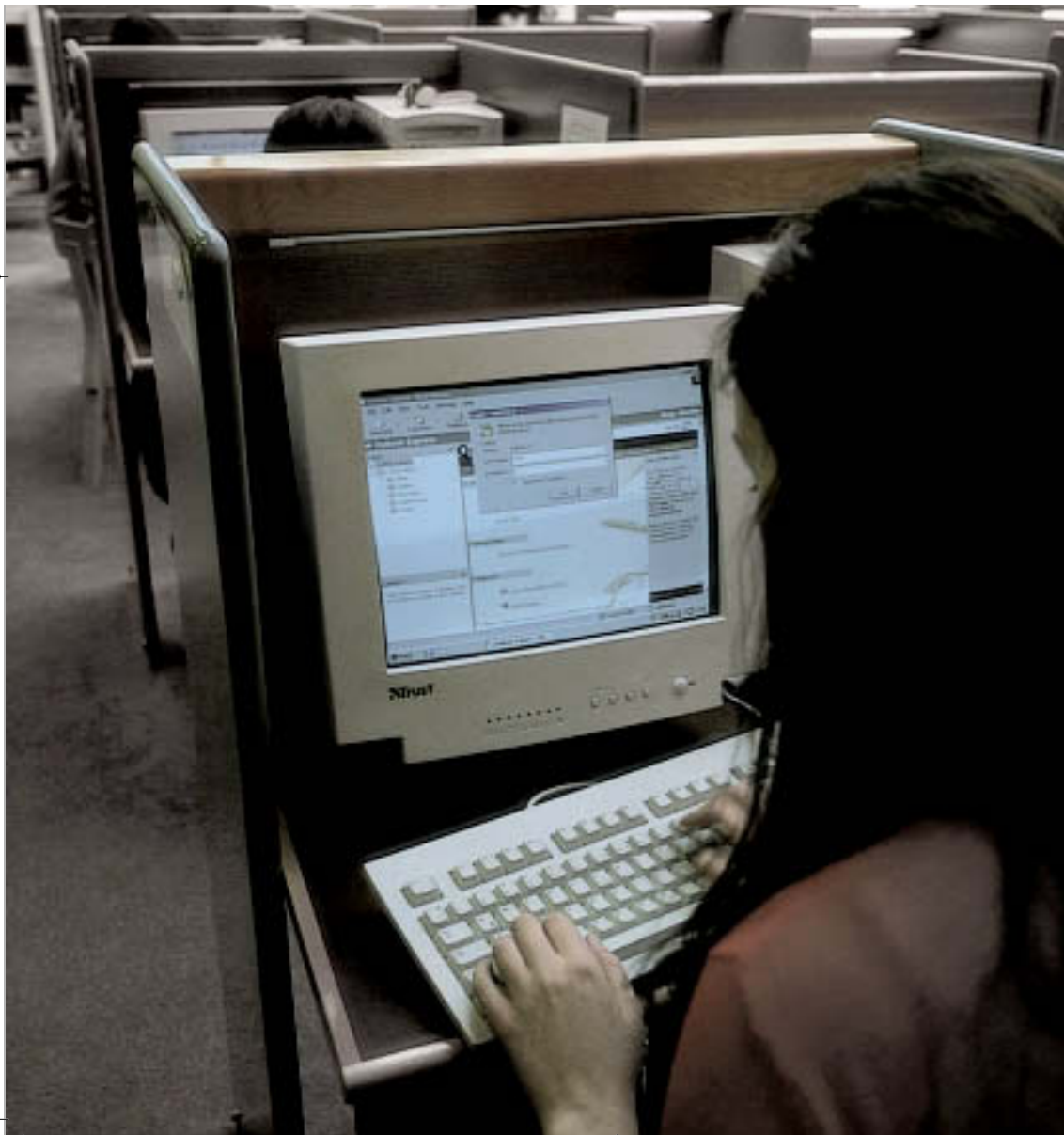

3. KAFLI

LÝSINGAR Á FRAMHALDS- SKÓLUM



Í þessum kafla er að finna ítarlegar upplýsingar um starfsemi og sérkenni eftirtaldra framhaldsskóla.

Borgarholtsskóli
Fjölbrautaskóli Norðurlands vestra á Sauðárkróki
Fjölbrautaskóli Suðurlands, Selfossi
Fjölbrautaskóli Suðurnesja
Fjölbrautaskóli Vesturlands, Akranesi
Fjölbrautaskólinn í Breiðholti
Fjölbrautaskólinn í Garðabæ
Fjölbrautaskólinn við Ármúla
Flensborgarskólinn í Hafnarfirði
Framhaldsskólinn á Húsavík
Framhaldsskólinn á Laugum
Framhaldsskólinn í Austur-Skaftafellssýslu
Framhaldsskólinn í Vestmannaeyjum
Garðyrkjuskóli ríkisins á Reykjum, Ölfusi
Hólaskóli á Hólum í Hjaltadal
Hússtjórnarskólinn á Hallormsstað
Hússtjórnarskólinn í Reykjavík
Iðnskólinn í Hafnarfirði
Iðnskólinn í Reykjavík
Kvennaskólinn í Reykjavík
Landbúnaðarháskólinn á Hvanneyri - Bændadeild
Menntaskólinn á Akureyri
Menntaskólinn á Egilsstöðum
Menntaskólinn á Ísafirði
Menntaskólinn á Laugarvatni
Menntaskólinn í Reykjavík
Menntaskólinn í Kópavogi
Menntaskólinn við Hamrahlíð
Menntaskólinn við Sund
Stýrimannaskólinn í Reykjavík
Verkmenntaskóli Austurlands, Neskaupstað
Verkmenntaskólinn á Akureyri
Verslunarskóli Íslands
Vélskóli Íslands

BORGARHOLTSSKÓLI



v/Mosaveg
112 Reykjavík
Sími: 535 1700
Bréfasími: 535 1701

Netfang: borgarh@ismennt.is
Veffang: www.bhs.is
Skrifstofan er opin
mán.-fim. 8-16 og föst.8-15.

Borgarholtsskóli er nýjasti framhaldsskólinn á Reykjavíkursvæðinu. Þar er boðið upp á bók-námsbrautir til stúdentsprófs, listnám, iðnnám og styttra starfsnám, almenna námsbraut og nám fyrir fatlaða nemendur. Nemendur sem ljúka grunnskóla ættu því flestir að geta fundið nám við hæfi í skólanum. Um 850 nemendur stunda nú nám í dagskóla og 120 í öld-ungadeild.

Borgarholtsskóli er í nýju og rúmgóðu húsnæði við Spöngina í Grafarvogi. Fullkomið mötuneyti er við skólann, vel búið bókasafn, góð lesaðstaða fyrir nemendur og þrjár fullbúnar tölvustofur, þar af ein sem aðallega er ætluð nemendum til verkefna- og heimavinnu.

Tveir námsráðgjafar eru við skólann sem aðstoða nemendur við námsval, vegna námserf-iðleika (m.a. dyslexíu) og veita persónulegan stuðning. Þeir hafa einnig umsjón með aðstoð við fatlaða nemendur í almennu námi við skólann. Námsráðgjafar vinna öll mál í trúnaði.

Námsframboð

I. Almenn námsbraut (1 ár)

Almenn braut 1

Almenn braut 2

II. Bíliðngreinar (3,5 - 4 ár)

Grunndeild bíliðna

Bifreiðasmíði

Bifvélavirkjun

Bílamálun

III. Bóknámsbrautir (4 ár)

Félagsfræðabraut

Málabraut

Náttúrufræðibraut

IV. Félagsþjónustubraut (2 ár)

V. Listnámsbraut (3 ár)

Margmiðlunarhönnun

VI. Málmiðngreinar (4 ár)

Blikksmíði

Pípulagnir

Rafsuða

Rennismíði

Stálsmíði

Vélvirkjun

VI. Námsbraut fyrir fatlaða (4 ár)

VII. Verslunarbraut (2 ár)

Sérstaða. Borgarholtsskóli er áfangaskóli en reynir en nýta sér kosti bæði áfanga- og bekkjarkerfis. Þannig eru nemendur á fyrstu árum bóknámsbrauta til stúdentsprófs í sama hópi („bekk“) í kjarnagreinum. Einnig er almenna námsbrautin sett upp sem heilsársbraut og nemendur í sama hópi allan veturinn. Í búiðnum er kennt samkvæmt lotukerfi en þá læra nemendur allt um afmarkað efni, bæði bóklegt og verklegt, í eina til tvær vikur og taka síðan próf. Þetta gerir vinnuálag jafnara allan veturinn og nemendur taka aðeins próf í kjarnagreinum í lok annar.

Skólinn er í forystu að þróa nám á almennri námsbraut og stuttum starfsnámsbrautum og er mikil áhersla lögð á góð tengsl við atvinnulífið. Í skólanum eru í boði fjölbreyttar valgreinar en auk áfanga í grunndeildum bíl- og málmíðna er boðið upp á fatasaum, hönnun, myndlist, myndbandagerð, leiklist o.fl.

Félagslíf. Í Borgarholtsskóla er starfrækt nemendafélag. Rétt til aðildar hafa þeir sem stunda nám við dagskóla Borgarholtsskóla. Félagar greiða félagsgjöld á hverri önn og skulu þau greidd eigi síðar en tveimur vikum eftir að skólastarf hefst. Markmið félagsins eru að gæta hagsmuna nemenda innan skólans, vera bakhjarl nemenda í ráðum og nefndum og halda uppi öflugum félagslífi innan skólans. Á vegum þess eru haldin skólaböll með reglulegu millibili, tónleikar og aðrar uppákomur, gefið er út skólablað. Auk þess skipuleggur nemendafélagið m.a. undankeppni Söngvakeppni framhaldsskólanna og sér um undirbúning fyrir þátttöku í spurningakeppni framhaldsskólanna, Gettu betur. Mikil gróska og vöxtur er í félagslífi skólans.

Kvöldskóli og námskeið. Boðið er upp á öldungadeild í málmíðnum og helstu kjarnagreinum, endurmenntunar- og frístundanámskeið fyrir stéttarfélög, atvinnrekendur og almenning. Boðið hefur verið upp á námskeið fyrir starfandi skólaliða og stuðningsfulltrúa í grunnskólum, tölvunámskeið og fleira.

Annað. Leiðarljós Borgarholtsskóla er agi, virðing og væntingar og framtíðarstefna hans er að þjóna samfélaginu og verða mikilvægur hluti af því. Því fylgir náið samstarf við foreldra og aðila atvinnulífsins og skilningur á nýjum kröfum til menntunar. Skólinn þjónar breiðum hópi nemenda sem geta valið milli fjölda leiða, bæði í starfsnámi og bóknámi. Nám við skólann gerir nemendur að sterkari einstaklingum og hæfa til þátttöku í atvinnulífinu.

FJÖLBRAUTASKÓLI NORÐURLANDS VESTRA Á SAUÐÁRKRÓKI



550 Sauðárkróki
Sími. 453 6400
Bréfasími: 453 6794

Netfang: fnv@fnv.is
Veffang: www.fnv.is

Fjölbrautaskóli Norðurlands vestra á Sauðárkróki (FNV) hefur starfað síðan haustið 1979. Nemendur hafa verið u.þ.b. 450 síðustu ár, þar af um 150 á heimavist. Skólinn þjónar einkum Norðurlandi vestra og hafa nemendur þaðan forgang að skóla og heimavist. Skólinn starfar samkvæmt áfangakerfi og býður upp á iðnnám og nám til stúdentsprófs auk náms á styttri námsbrautum.

Námsbrautir

- Almenn námsbraut er ætluð nemendum sem ekki hafa gert upp hug sinn um hvert þeir vilja stefna og þeim sem ekki uppfylla kröfur um skráningu á einstakar námsbrautir.
- Grunneild bíliðna, grunneild rafiðna, grunneild treíðna, húsasmíði, málmíðngreinar - fyrri hluti, rafvirkjun og vélsmiði.
- Námsbrautir til stúdentsprófs: félagsfræðabraut, málabraut og náttúrufræðibraut. Innan félagsfræðabrautar er boðið upp á áhersluþætti náms á sviði félagsfræði, sálfræði, hagfræði og íþróttá. Á náttúrufræðibraut er áhersla á nám í náttúrufræðum, eðlisfræði og íþróttum.
- Starfsnámsbrautir: Almennur hluti meistaranáms, sjúkraliðabraut, starfsnám í íþróttáfræðum og íþróttagreinum, uppeldisbraut, viðskiptabraut og vélstjórnarbraut 1. stig - vélavardánám.
- Síðast en ekki síst býður FNV upp á nám í sérdeild sem ætluð er fötluðum nemendum en þessi deild hefur áunnið sér traustan sess í starfsemi skólans.

Meðal nýjunga í námsframboði skólans má nefna námsáfanga í hestamennsku í tengslum við Hestamiðstöð Íslands.

Bóklek kennsla fer fram í glæsilegu bóknámshúsi sem tekið var í notkun haustið 1994. Hjarta skólans slær í notalegu og vel búnu bókasafni hans. Skólinn er vel búinn tölvum til kennslu og nota fyrir nemendur utan kennslustunda. Verklek kennsla í grunneildum á iðnbrautum og í efna- og eðlisfræði fer fram í verknámshúsi skólans sem er steinsnar frá bóknámshúsinu.

Heimavist. Flest herbergi eru tveggja manna, hvert um sig með salernisaðstöðu og sturtu. Nemendum frá Norðurlandi vestra er boðið upp á heimakstur aðra hvora helgi gegn vægu gjaldi auk þess sem einstök sveitarfélög bjóða upp á heimakstur þær helgar sem ekki teljast heimferðarhelgar. Fyrir þá sem koma lengra að má nefna reglulegt áætlanarflug og daglegar rútuferðir til Akureyrar og Reykjavíkur.

Íþróttir og félagsmál. Aðstaða til íþróttaiðkunar er óvída betri en á Sauðárkróki. Þar er stórt og nýlegt íþróttahús, sundlaug, íþróttavellir, golfvöllur og nýtt og glæsilegt skíðasvæði skammt norðan bæjarins. Einnig er nýbyggð reiðhöll til afnota fyrir nemendur á námsbraut í hestamennsku. Félagslíf í FNV hefur jafnan verið mjög öflugt. Mikil áhersla er lögð á greiðan aðgang nemendafélagsins að húsnæði skólans til hvers kyns starfsemi á þess vegum. Má þar nefna rekstur útvarpsstöðvarinnar RásFás, skemmtikvöld og klúbbastarfsemi af ýmsu tagi.

Einkunnarorð skólans: Vinnusemi, virðing, vellíðan, endurspegla sérkenni hans og þau markmið sem skólinn hefur að leiðarljósi í daglegu starfi.

FJÖLBRAUTASKÓLI SUÐURLANDS

Heimasíða: www.fsu.is
Netfang: fsu@fsu.is
Skrifstofan er opin
kl. 8-12 og 12:30-16

Tryggvagötu 25
800 Selfossi
Sími: 482-2111
Bréfasími: 482-3112



Um skólann. Skólinn var stofnaður 1981. Hann er alhliða framhaldsskóli Sunnlendinga en að honum standa, auk ríkisins, öll sveitarfélög á Suðurlandi að frátöldum Vestmannaeyjum. Skóláhúsin eru tvö á sömu lóð, annars vegar verknámshúsið Hamar og hins vegar Oddi. Í Hamri eru vélasalir málmíðna, rafíðna og tréíðna en í Odda, sem þykir eitthvert glæsilegasta skóláhús landsins, fer fram bókleg kennsla auk kennglu í myndlist, fatagerð, matreiðslu o.fl. Á allra næstu árum er fyrirhuguð bygging íþróttahúss fyrir skólann. Nemendum hefur fjölgað jafnt og þétt á síðustu árum og eru nú tæplega 800 talsins. Þá er kennt á vegum skólans á Litla-Hrauni og Sogni.

Námsframboð

Námsframboð við skólann er mjög fjölbreytt og finna hér flestir námsbraut við sitt hæfi.

- **Almenn námsbraut.** Á þessa braut innritast annars vegar nemendur sem ekki hafa gert upp hug sinn varðandi nám í framhaldsskóla og hins vegar þeir sem ekki uppfylla skilyrði til inngöngu á lengri námsbrautir. Á brautinni eru annars vegar almennar bóklegar greinar en hins vegar geta nemendur valið milli ýmissa verklegra greina og listgreina. Brautin er tvískipt; annars vegar almenn braut - fornám fyrir þá nemendur sem standa mjög höllum fæti námslega við lok grunnskóla, og hins vegar almenn braut - undirbúningsnám fyrir þá nemendur sem skortir tiltölulega lítið til að uppfylla almenn inntökuskilyrði á námsbrautir framhaldsskólans. Nemendur geta einungis hafið nám á almennri braut - fornámi á haustin.
- **Bóknámsbrautir** til stúdentsprófs. Allar þrjár brautirnar eru starfræktar við skólann, þ.e. félagsfræðabraut, málabraut og náttúrufræðibraut, og jafnframt flestar kjörsviðsgreinar brautanna.
- **Starfsnámsbrautir.** Við skólann er hægt að leggja stund á nám í málmíðnaði, rafíðnaði og tréíðnaði en auk þess eru starfræktar við skólann ferðabraut, grunnnám í upplýsinga- og fjölmiðlagreinum, hússtjórnarbraut, íþróttabraut, sjúkraliðabraut, uppeldisbraut, viðskiptabraut og nám í söðlasmíði öðru hvoru. Með skilgreindu viðbótarnámi er hægt að ljúka stúdentsprófi af starfsnámsbrautunum. Stefnt er að því að bjóða upp á nám í hestamennsku í samvinnu við Íslenska reiðskólann á Ingólfshvoli í Ölfusi.
- **Listnámsbraut.** Tveggja ára listnámsbraut er starfrækt við skólann. Nemendur velja tvö af þremur kjörsviðum sem eru í boði; kvikmyndir, myndlist eða textíl- og fatahönnun. Með skilgreindu viðbótarnámi er hægt að ljúka stúdentsprófi af brautinni. Einnig er hægt að bæta við einu ári og ljúka þriggja ára listnámsbraut, en hún er ekki starfrækt við skólann enn sem komið er.
- **Starfsbraut**
Nemendur sem stundað hafa nám í sérdeildum grunnskóla eða lokið honum með mjög slökum árangri eiga þess kost að stunda nám á sérstakri starfsbraut, en nám á henni tekur tvö til fjögur ár.

- **Heimavist og skólaakstur.** Á vegum skólans er rekin heimavist fyrir um 20 nemendur. Umfangsmikill daglegur skólaakstur er frá Hvolsvelli, Hellu, Flúðum, Hveragerði, Þorlákshöfn, Eyrabakka og Stokkseyri.
- **Félagslíf.** Nemendafélag skólans stendur fyrir öflugum félagslífi þar sem Flóafár, Kátir dagar, söngkeppni, leikrit og árshátíð ber hæst auk dansleikja og ýmissa klúbba. Kór skólans er öflugur; syngur við brautskráningu, heldur tónleika, fer í tónleikaferðir og stendur fyrir vísnavöldum.
- **Sérstaða skólans.** Helstu einkenni skólans eru fjölbreytt námsframboð er kemur til móts við fjölbreytt getu- og áhugasvið nemenda, umfangsmikill daglegur skólaakstur frá flestum þéttbýlisstöðum Suðurlands auk mikillar áherslu á notkun tölva í námi og kennslu. Skólinn hefur undanfarin ár verið einn þriggja framhaldsskóla sem hafa tekið að sér að vera þróunarskólar í notkun upplýsingatækni. Nær allir kennarar skólans hafa fartölvu til afnota við störf sín, í báðum skólahúsunum er þráðlaust örbylgjunet sem virkar þannig að fartölvurnar komast þráðlaust í samband við tölvunet skólans og internetið. Fjöldi nemenda (nær 200) notar fartölvur við nám sitt í skólanum enda hefur hann verið í fararbroddi hvað varðar breytta kennsluhætti í kjölfar fartölvuvæðingarinnar. Þá hefur skólinn einnig verið í fararbroddi hvað varðar innra mat á starfsemi skólans. Loks má nefna að skólinn er mjög virkur í erlendu samstarfi og hefur fjöldi nemenda farið í námsferðir erlendis í tengslum við slík samstarfsverkefni.



FJÖLBRAUTASKÓLI SUÐURNESJA

www.fss.is
Kennitala: 661176-0169

Sunnubraut 36
230 Reykjanesbæ
Sími: 421-3100
Fax: 421-3107



Fjölbrautaskóli Suðurnesja er framsækinn framhaldsskóli með fjölbreytt námsframboð þar sem tekið er mið af þörfum einstaklingsins og samfélagsins sem skólinn starfar í.

Í skólanum er hægt að stunda nám á bóknámsbrautum, verknámsbrautum og starfsnámsbrautum. Einnig er boðið upp á nám á almennum brautum fyrir nemendur sem þurfa að bæta grunnmenntun sína og nám á starfsbraut ætlað fötluðum nemendum. Auk þess hefur skólinn lagt áherslu á samstarf við atvinnulífið á Suðurnesjum um þróun starfsnáms s.s. í tengslum við flugþjónustu. Þá er skólinn kjarnaskóli í veiðafæragerð og er eini skólinn á landinu sem býður upp á þetta nám.

Í skólanum er boðið upp á eftirfarandi brautir:

BÓKNÁM TIL STÚDENTSPRÓFS

Félagsfræðibraut
Málabraut
Náttúrufræðibraut

ANNAÐ BÓKNÁM

Almenn braut
Almenn braut - fornám
Viðskiptabraut

STARFSNÁM

Flugþjónustubraut
Íþróttabraut
Sjúkraliðabraut
Tölvufræðibraut
Uppeldisbraut
Upplýsinga- og fjölmiðla-
braut

VERKNÁM

Grunndeild rafiðna
Grunndeild tréiðna
Hársnyrtibraut, fyrri
hluti
Húsasmíði (HÚ9)
Grunndeild tréiðna
Netagerð
Rafvirkjun (RK6)
Vélstjórnarbraut 1. stig
Vélstjórnarbraut 2. stig

STARFSBRAUT

3ja anna nám þar sem
áherslan er á starfsþjálf-
un á almennum vinnu-
markaði.

Í Fjölbrautaskóla Suðurnesja eru um 750 nemendur í dagskóla og um 200 í öldungadeild sem hefur verið mjög öflug undanfarin ár. Skólinn á aðild að Miðstöð símenntunar á Suðurnesjum sem býður endurmenntun á fjölmörgum sviðum og nám á háskólastigi í samstarfi m.a. við Háskóla Íslands og Háskólann á Akureyri.

Skólinn er í eigu ríkisins og sveitarfélaganna á Suðurnesjum en íbúar svæðisins eru um 16.000. Skólinn er í Reykjanesbæ en daglegur skólaakstur er til og frá skóla fyrir nemendur í Grindavík, Vogum, Sandgerði og Garði.

Í skólanum ríkir góður starfsandi þar sem áhersla er lögð á gagnkvæma virðingu, samvinnu og árangur. Auk þess stuðlar skólinn að öflugu og fjölbreyttu félagslífi nemenda.

Nánari upplýsingar er að finna á vef skólans: www.fss.is

FJÖLBRAUTASKÓLI VESTURLANDS



Vogabraut 5
300 Akranes
Sími: 431 2544
Bréfasími: 431 2046

Netfang: skrifstofa@fva.is
Veffang: www.fva.is

Fjölbrautaskóli Vesturlands á Akranesi (FVA) var settur í fyrsta sinn haustið 1977. Veturinn 1977 til 1978 voru nemendur um 180 en þeim fjölgaði hratt. Undanfarin ár hafa þeir verið rúmlega 600 talsins, þar af um helmingur á stúdentsbrautum, um fjórðungur á iðnbrautum og um fjórðungur á öðrum námsbrautum.

Skólinn býður upp á alhliða framhaldsmenntun, bóklega og verklega, á mörgum námsbrautum. Hann veitir öflugna námsráðgjöf og leggur sérstaka áherslu á að styðja nýnema. Miðstöð FVA er á Akranesi en undanfarin ár hefur hann einnig starfað í Snæfellsbæ og í Stykkishólmi.

Akranes er um það bil 5500 manna bær þar sem er mjög öflugt íþróttalíf, stór tónlistarskóli, heilsugæsla og sjúkrahús, þróttmikið atvinnulíf og fjölbreytt tækifæri til skemmtana og tómsunda.

Fjölbrautaskóli Vesturlands hefur frá upphafi starfað eftir áfangakerfi og átt drjúgan þátt í mótun þess. Áfangakerfið gerir skólanum kleift að taka tillit til einstaklinga með ólíkar þarfir og misjafna getu til náms. Skólinn hefur um árabil lagt áherslu á tölvu- og upplýsingatækni og staðið framfarlega á því sviði.

Námsframboð

Almenn námsbraut

Bóknámsbrautir til stúdentsprófs: félagsfræðabraut, málabraut, náttúrufræðibraut

Listnámsbraut með tónlistarkjörsviði

Samningsbundið iðnnám

Iðnnám á verknámsbrautum : húsasmíði, málmiðnir, rafiðnir

Starfstengt nám: íþróttabraut, sjúkraliðabraut, uppeldisbraut, viðskiptabraut

Starfsbraut fyrir nemendur með sérþarfir.

Sérstaða og markmið. Það er stefna Fjölbrautaskóla Vesturlands að bjóða hverjum nemanda menntun og handleiðslu sem hæfir getu hans og áhuga. Skólinn leggur áherslu á að þjóna öllum jafn vel hvernig sem undirbúningi þeirra og námshæfileikum er háttað. Hann er fyrir alla sem vilja stunda nám á framhaldsskólastigi og eru tilbúnir til að leggja sig fram.

Heimavist, mötuneyti og skólaakstur. Við skólann á Akranesi er heimavist fyrir 64 nemendur og mötuneyti fyrir alla nemendur skólans. Skólaakstur er milli Akraness og Borgarness.

Félagslíf. Nemendafélagið heldur uppi öflugum félagslífi. Hæst ber mjög fjölbreytt og kraftmikið tónlistarstarf, dansleikir og árshátíð, kaffihúsakvöld, rekstur útvarpsstöðvar, útgáfa skólablaðs.

Símenntun og fullorðinsfræðsla. Fjölbrautaskóli Vesturlands er aðili að Símenntunarmiðstöð Vesturlands sem hefur það hlutverk að standa fyrir fjölbreyttri fræðslu fyrir fyrir-tæki og almenning á Vesturlandi.

FVA, nám til frambúðar

FJÖLBRAUTASKÓLINN Í BREIÐHOLTI

Netfang: fb@fb.is
Veffang: www.fb.is

Austurbergi 5
111 Reykjavík
Sími: 570 5600
Bréfasími: 567 0389



Fjölbrautaskólinn í Breiðholti er fyrsti fjölbrautaskólinn á Íslandi en hann hóf starfsemi sína 4. október árið 1975. Nú stunda u.þ.b. 1400 nemendur nám í dagskóla, 900 í kvöldskóla og rúmlega 400 við Sumarskólann í FB sem rekinn er í húsakynnum skólans. Aðsókn bæði að kvöldskóla og dagskóla hefur aukist jafnt og þétt og er FB nú einn fjölmennasti framhaldsskóli landsins. FB starfar eftir áfangakerfi og er skólaárinu skipt í tvær átján vikna annir. Öllu námi er skipt í áfanga sem hafa mismunandi vægi eða einingar. Byrjunaráfanga í íslensku, stærðfræði, dönsku og ensku má taka á mismunandi hraða.

Námsframboð. FB er í raun margir skólar undir sama þaki. Náms sviðin eru sex og er hvert þeirra er í reynd sérstakur skóli þó að þau tengist og njóti góðs af framlagi annarra sviða. Sum svið veita réttindi eftir eins eða tveggja vetra nám en stúdentsprófi má ljúka á öllum sviðum skólans, að jafnaði á fjórum árum. Í dag eru námsbrautirnar við FB 27 talsins.

Sérstaða. Í könnun sem gerð var á meðal nemenda FB kom í ljós að rúmlega 50% þeirra höfðu sótt um skólavist í FB vegna ákveðins náms sem var í boði við skólann. Í boði er ýmislegt nám sem ekki er annars staðar. Sérstaða FB felst einkum í eftirfarandi námsbrautum: Myndlistarbraut, undirbúningur fyrir arkitektanám, handiðabraut, upplýsinga- og tækni-braut, snyrtibraut, sjúkraliðabraut, fjölmiðlabraut og íþróttabraut.

Þjónusta við nemendur. Margvísleg þjónusta stendur nemendum FB til boða. Sérmenntaðir námsráðgjafar starfa við skólann, hjúkrunarfræðingur, forvarnarfulltrúi og félagsstarfastjórar. Stórt og gott bókasafn er við skólann, tölvuver, stærðfræðiver o.fl. Þá hafa nemendur til ráðstöfunar mötuneyti, stóra félagsaðstöðu auk þess sem bóksala og sjoppa er rekin í skól-anum. Auk þess hafa nemendur félagsaðstöðu í Miðbergi.

Félagslíf. Öflugt félagslíf er nauðsynlegt hverjum skóla og á það ekki síst við um fjölmennan áfangaskóla eins og FB. Í áfangakerfi tilheyra nemendur ekki ákveðnum hópi eins og í bekkjarkerfi en hins vegar hafa þeir tækifæri til að kynnast fleiri samnemendum sínum. Félagslífið gegnir mikilvægu hlutverki varðandi samskipti við aðra nemendur og getur verið lykill að því hvernig nemandu líður í skólanum og hver félagsleg staða hans er.

Nemendur eiga kost á að vera meðlimir í Nemendafélagi FB en stjórn þess er kosin til eins árs í senn. Á vegum nemendafélagsins er rekin bóksala og mötuneyti og auk þess sér félagið um félagsaðstöðu nemenda í Undirheimum. Innan nemendafélagsins eru starfræktar tíu nefndir, hver með sína sérstöðu. Þær eru: Undirheimanefnd, ritnefnd, veggblaðsnefnd, ár-bókarnefnd, leiklistarnefnd, listafélagið Moli, skemmtinefnd, videónefnd, árhátíðarnefnd og íþróttarnefnd. Mikilvægt er fyrir nemendur að taka þátt í félagslífi skólans frá upphafi skóla-vistar sinnar. Þátttaka í félagslífi er ómetanleg reynsla og gott veganesti fyrir framtíðina.

Kvöldskóli. Við Fjölbautaskólann í Breiðholti starfar kvöldskóli og er þar boðið upp á nám á flestum brautum skólans. Þar eru gerðar sömu námskröfur og í dagskóla en kennslustundir eru í allflestum tilfellum helmingi færri. Innritun fer fram í upphafi hvorrar annar og er alltaf auglýst í fjölmiðlum.

Sumarskóli. Undanfarin ár hefur Sumarskólinn í FB verið starfræktur í húsaáskynnum FB. Við Sumarskólann stunda rúmlega 400 nemendur nám. Boðið er upp á 50 áfanga.



FJÖLBRAUTASKÓLINN Í GARÐABÆ

Bréfasími: 565 1957
Netfang: fg@fg.is
Veffang: www.fg.is

við Skólabraut,
210 Garðabæ
Sími: 520 1600



Fjölbrautaskólinn í Garðabæ er almennur framhaldsskóli með megináherslur á öflugar bóknámsbrautir og listnámsbraut. Boðið er upp á sérstaka þjónustu á þessum brautum fyrir nemendur með góðan vitnisburð úr grunnskóla undir kjörorðunum: Hópur - hraði - gæði.

Skólinn hefur skapað sér sérstöðu fyrir kraftmikið og vaxandi listnám, bæði á sviði myndlistar og textíl- og fatahönnunar. Skólinn starfar í nýju og glæsilegu húsnæði við Skólabraut í Garðabæ sem búið er fullkomnum kennslubúnaði í listgreinum og raungreinum, tölvubúnaði af bestu gerð og góðri lesaðstöðu.

Námsframboð

Bóknámsbrautir:

Félagsfræðabraut
Málabraut
Náttúrufræðibraut

Listnámsbraut:

Myndlist
Textíl- og fatahönnun

Markaðsbraut, þriggja ára nám með möguleika á framhaldi til stúdentsprófs.

Viðskiptabraut, tveggja ára nám með möguleika á framhaldsnámi til stúdentsprófs.

Íþróttabraut, tveggja ára nám með möguleika á framhaldsnámi til stúdentsprófs.

Almenn námsbraut

Sérdeild fyrir fatlaða nemendur.

Félagslíf. Skólinn vill stuðla að heilbrigðum lífsháttum og jákvæðri lífssýn nemenda sinna. Nemendur eru hvattir og styrktir til að leita upplifunar með þátttöku í listum, hönnun, íþróttum, ferðamennsku og öðrum viðfangsefnum sem efla lífsgleði og lífsnautn.

Helstu þættir félagslífsins eru:

- Busavígsla og busaball
- Haustferð í Þórsmörk
- Imbrudagar og árshátíð
- Klúbbastarfsemi: snjóþretti, leiklist o.fl.
- Skólablað
- Ræðukeppni, spurningakeppni og söngvakeppni framhaldsskólanna
- Þátttaka í íþróttaviðburðum skólanna
- Náms- og kynmisferðir, innanlands og utan
- Skemmtikvöld í nýjum hátíðasal
- Uppsetning söngleiks.

FJÖLBRAUTASKÓLINN VIÐ ÁRMÚLA



108 Reykjavík
Sími: 581 4022
Bréfasími: 568 0335

Netfang: skrifstofa@fa.is
Veffang: www.fa.is
Skrifstofan er opin
virka daga kl. 8.00-15.00

Fjölbrautaskólinn við Ármúla var stofnaður 7. september 1981 og er því tvítugur frá því í haust. Kjörorð skólans eru **faglegt nám til framtíðar**.

Nemendur eru að jafnaði 820 talsins og kennarar og annað starfslið um 80 manns. Skólinn er í hjarta borgarinnar. Skólinn er kjarnaskóli í heilbrigðisgreinum og þróunarskóli í upplýsingatækni. Að því er stefnt að árið 2004 hafi flestallir nemendur skólans fartölvu til nota við nám sitt, en sífellt fleiri áfangar eru nú skipulagðir með hliðsjón af tölvustuddri kennslu. Skólinn starfar eftir áfangakerfi.

Námsframboð

BÓKNÁMBRAUTIR TIL STÚDENTSÞRÓFS	STARFSMENNTA-BRAUTIR	ANNAÐ NÁM
Félagsfræðibraut	Viðskipta- og tölvubraut	Almenn námsbraut
Náttúrufræðibraut	Upplýsingatækni- og fjölmiðla- braut	Sérdeild, starfsbrautir
Málabraut		

Skólinn býður sérstaklega upp á kjörsviðsgreinar í íþróttufræði, íþróttagreinum og heilbrigðisgreinum.

HEILBRIGÐISSKÓLINN er sérstök deild í FÁ, en skólinn er kjarnaskóli fyrir heilbrigðisgreinar og hefur innan vébanda sinna margar starfsmenntabrautir á því sviði. Nemendur sem hefja nám á bóknámsbrautum skólans geta fært sig yfir á starfsmenntabrautir og öfugt og jafnan er reynt að gæta þess að nám sem lokið er á einhverri braut skólans nýtist þótt skipt sé um námsbraut.

STARFSMENNTABRAUTIR Á HEILBRIGÐISSVIÐI:

- Lyfjateknibraut
- Læknaritaraubraut
- Sjúkraliðabraut
- Tanntæknibraut
- Námsbraut fyrir nuddara

Nám á þessum brautum tekur frá einu upp í fjögur ár. Atvinnumöguleikar eru góðir fyrir fólk með þessa menntun og í sumum tilvikum geta nemendur valið milli margra góðra starfa við námslok.

Nemendur FÁ standa fyrir öflugum félagslífi og þar má nefna ýmsar skemmtanir og uppákomur ss. böll, tónleika og, ferðalög auk ýmissa lista- og menningarviðburða. Margir áhugaþópar eru starfræktir, t.d. leiklistarklúbbur, tafklúbbur, ritnefnd og tölvuklúbbur.

FLENSBORGARSKÓLINN Í HAFNARFIRÐI

Skrifstofan er opin virka daga
frá kl. 8.00 til kl. 16.00 nema á
föstudögum til kl. 14.30.
Skólameistari er
Einar Birgir Steinþórsson

Sími: 5650400
bréfasími: 5650491
Netfang: flensborg@ismennt.is
Heimasíða: www.flensborg.is

Pósthólf 240
222 Hafnarfirði
Brekkgata 19
220 Hafnarfirði



Flensborgarskólinn er leiðandi framhaldsskóli sem veitir nemendum sínum bestu möguleika til þekkingaröflunar, þjálfunar og þroska. Markmið okkar er:

- að veita nemendum bestu þjónustu til undirbúnings frekara náms og starfs;
- að vera leiðandi skóli í notkun upplýsinga- og tölvutækni á öllum sviðum námsins.
- að bjóða fjölþætt framhaldsnám

Skólinn hefur það meginmarkmið að undirbúa nemendur undir frekara nám sem og störf á vinnumarkaði. Skólinn leggur áherslu á að bjóða fram nám sem getur þjónað þeim margbreytilega hópi nemenda í Hafnarfirði sem óskar eftir bóknámi. Í gangi er sérstakt átak þar sem lögð er áhersla á nýta kosti upplýsingatækninnar á öllum sviðum námsins til hagsbóta fyrir nemendur.

Flensborgarskólinn er meðalstór framhaldsskóli sem hefur möguleika á að veita nemendum persónulega þjónustu m.a. í gegnum umsjónarkerfi skólans. Áhersla er lögð á að veita nemendum aðhald og leiðsögn bæði hvað varðar nám og ástundun. Í starfinu er ætíð stefnt að því að gera góða nemendur enn betri.

Námsframboð

Í skólanum er fjölþætt nám og að auki samstarf við grunnskóla Hafnarfjarðar um það að nemendur í 10. bekk geta tekið áfanga sem eru metnir til náms í Flensborgarskólanum. En að auki er í boði

Nám til stúdentsprófs af þremur brautum

Félagsfræðibraut

Málabraut

Náttúrufræðibraut

Með hverri þessara brauta eru kjörsvið með ólíkum áherslum

Af styttri brautum má nefna

Íþróttabraut

Listnámsbraut - tónlistarkjörsvið

Uppeldisbraut

Viðskiptabraut

Upplýsinga- og fjölmiðlabraut

Hægt er að ljúka viðbótarnámi til stúdentsprófs af öllum styttri brautum

Nám á almennri braut

Í skólanum er gott bókasafn, mjög fullkomin tölvuver fyrir nemendur og kennara, mjög góð aðstaða fyrir ýmisskonar handverksnám, myndlist, heimilisfræði, sauma og hömmun auk mikilla möguleika í tölvuvinnslu t.d. á margmiðlunarefni. Í skólanum er blómlegt leiklistarlíf og öflugur kór. Nemendafélagið sér um fjölbreyttar uppákomur og skemmtanir og vegleg árshátíð er fastur liður í starfsemi þess. Þá er algengt að á vormisseri séu haldnir vakningadagar þar sem stundataflan er lögð til hliðar og nám stundað á öðrum forsendum en vanalega. Skólinn er opinn á kvöldin fyrir klúbbastarf s.s. leiklist, ljósmyndun ofl. Þá eru Námsflokkar Hafnarfjarðar í húsinu og ýmsir aðrir hafa þar lengri eða skemmri vist s.s. Ökuskóli Hafnarfjarðar.



FRAMHALDSSKÓLINN Á HÚSAVÍK

Netfang: fsh@fsh.is
Veffang: www.fsh.is

Stóragarði 10
640 Húsavík.
Sími: 464 1344
Bréfasími: 464 1638



Framhaldsskólinn á Húsavík er fjölbrautaskóli með áfangakerfi. Í honum eru u.þ.b. 150 nemendur og 20 starfsmenn. Lögð er áhersla á góð samskipti og persónulega þjónustu sem auðvelt er að veita í skóla af þessari stærð.

Meginmarkmið skólans eru

- nemendur fá góðan undirbúning og áhuga á framhaldsnámi
- nemendur verði vel hæfir til starfa sem þeir mennta sig til
- nemendur tileinki sér frumkvæði og sýni nýsköpun áhuga
- nemendur öðlist hæfni til samskipta og virkrar þátttöku í samfélaginu
- nemendur sýni umhverfi sínu áhuga og virðingu
- nemendur læri að njóta bókmennnta, lista og annarra menningarverðmæta

Námsframboð

Eins árs og tveggja ára námsbrautir:

Almenn námsbraut
Bóklegt iðnnám
Grunnnám upplýsinga- og tölvugreina
Uppeldisbraut
Viðskiptabraut
Starfsbraut

Fjögurra ára námsbrautir:

Félagsfræðabraut
Náttúrufræðibraut

Aðrar námsbrautir sem eru í boði þegar fjöldi nemenda er nægur:

Sjúkraliðabraut
Bóklegar sérgreinar samningsbundins iðnnáms

Sérstakar áherslur í starfi skólans

Lögð er áhersla á að kynna öllum nemendum hugmyndafræði nýsköpunar og frumkvöðla-menntar til að gera þeim auðveldara að sjá ný tækifæri í daglegu lífi og taka þátt í mótun þjóðfélagsins. Öllum nemendum gefst tækifæri til að taka þátt í verkefnum á þessu sviði.

Skólinn leggur áherslu á nýtingu upplýsingatækni við nám og kennslu og að tölvubúnaður sé ávallt í samræmi við það sem best gerist.

Heimavist með allt að 20 herbergjum er starfrækt í samvinnu við Hótel Húsavík.

Félagslíf nemenda

Flestir nemendur skólans eru í nemendafélaginu sem stendur fyrir fjölbreyttu félagslífi. Klúbbar eru starfræktir um ýmis áhugamál. Leiklistarklúbbur hefur starfað með ágætum og sett upp leikrit og söngleiki af miklum metnaði. Nemendur starfrækja útvarpsstöð allan veturinn og þeim býðst að taka þátt í sameiginlegum verkefnum framhaldsskólanna, s.s. söngvakeppni, spurningakeppni og íþróttakeppni. Opnir dagar sem heita Dillidagar eru á vorönn og þeim lýkur með glæsilegri árshátíð.

FRAMHALDSSKÓLINN Á LAUGUM



650 Laugum
Sími: 464-6300
Bréfasími: 464-3163

Netfang: valgunn@ismennt.is
Veffang: www.laugar.is
Skrifstofan er opin daglega frá
kl. 8.00-12.00 og mi./fös.13.00-16.00

Framhaldsskólinn á Laugum er heimavistarskóli. Mjög góð aðstaða er til náms, félagslífs og íþróttaiðkunar við skólann og heimavistaradstaða er með því besta sem gerist. Nemendur skólans koma alls staðar að af landinu. Lögð er áhersla á persónulega þjónustu og umhyggju gagnvart nemendum, en jafnframt eru gerðar til þeirra kröfur í námi og samskiptum.

Námsframboð

- **Félagsfræðabraut** er 140 eininga nám til stúdentsprófs.
- **Náttúrufræðibraut** er 140 eininga nám til stúdentsprófs.
- **Starfsnám í íþróttfræði og íþróttagreinum** er 27-30 einingar, með það að markmiði að undirbúa nemandann fyrir þjálfun barna og unglinga hjá félagasamtökum og skólum, jafnframt því að vera heppilegur undirbúningur fyrir háskólanám í íþróttfræði, jafnt héraendis sem erlendis. Mögulegt er að ljúka 24 einingum af þessu námi sem hluta af námi á stúdentsbraut.
- **Almenn námsbraut** er 35 eininga, tveggja anna nám, hugsað fyrir þá nemendur sem lokið hafa grunnskólaprófi, en uppfylla ekki skilyrði til innritunar á lengri námsbrautir framhaldsskóla. Markmið námsins er að veita góða undirstöðu í kjarnagreinum og gefa nemendum tækifæri til að glíma við fjölbreytileg viðfangsefni í list- og verknámi.

Aðstaða Íþróttaaðstaða við Framhaldsskólann á Laugum er afar góð. Þar er eitt besta íþróttahús sem um getur við skóla, búið fullkomnum þrektækjasal og góðri aðstöðu til iðkunar bolta- og frjálsíþróttar. Lið skólans hefur tekið þátt í Íslandsmótinu í körfuknattleik, 2. deild. Einnig hafa lið skólans tekið þátt í fjölmörgum knattspyrnumótum sem fara fram á starfstíma skóla. Í íþróttahúsinu er gufubað og ljósabekkur. Sundlaug er í skólanum og á staðnum eru mjög góðir íþróttavellir, grasvöllur með aðstöðu til frjálsíþróttaiðkunar og mal-arvöllur.

Í skólanum er gott bókasafn, öflugt tölvuver og rúmgóð vinnuaðstaða fyrir nemendur. Skólinn er vel búinn kennslutækjum. Þá státar skólinn af góðu kvikmynda- og leikhúsi. Nemendur FL taka þátt í öflugum leiklistarstarfi í samstarfi við leikdeild Umf. Eflingar. Það starf hefur m.a. komið nemendum skólans á fjalir Þjóðleikhússins.

Á Laugum er tónlistarskóli, sem nemendur FL hafa nýtt sér í talsverðum mæli.

Á Laugum er almenn verslun, pizzaveitingastaður, bókabúð, sparisjóður og pósthús.

Læknamóttaka er í húsnæði skólans. Læknar frá Húsavík eru með viðtalstíma einu sinni í viku, en auk þess starfar þar hjúkrunarfræðingur.

Félagslíf er mikilvægur hluti skólastarfs. Stefna skólans er að hlúa sem best að félagslífi nemenda með aðstoð og ráðgjöf kennara, en félagslífið er að frumkvæði og undir forsjá nemenda.

Heimavist er starfrækt í fjórum húsum. Nemendur geta valið milli glæsilegra herbergja með baðherbergi, síma og aðstöðu til tölvutenginga og síðan herbergja með handlaug og sameiginlegri snyrtingu. Mótuneyti og þvottahús eru starfrækt í tengslum við heimavistina.

FRAMHALDSSKÓLINN Í AUSTUR-SKAFTAFELLSSÝSLU

Netfang: skrifstofa@fas.is
Veffang: www.fas.is
Skrifstofa opin daglega frá 8:00 - 16.00

781 Hornafirði
Sími: 4781870
Bréfasími: 4781873



Framhaldsskólinn í Austur-Skaftafellssýslu er um 100 nemenda skóli á Hornafirði. Skólinn flytur í Nýheima á Höfn í ágúst 2002. Nýheimar eru sameiginlegt húsnæði Framhaldsskólans, bókasafns sveitarfélagsins Hornafjarðar, Hornafjarðarseturs Háskóla Íslands og Nýherjabúða sem er aðstaða fyrir nýsköpunarfyrirtæki. Í skólanum er lögð áhersla á að þjóna þörfum nemenda á persónulegan hátt með sveigjanlegu námsframboði. Fjarnám og tölvutengt nám er mikilvægur hluti náms við skólann og fer sífellt vaxandi. Í skólanum er örbylgjunet fyrir fartölvur. Allir kennarar og um þriðjungur nemenda nota fartölvur í sinni daglegu vinnu.

Skólinn er í samstarfi við aðra framhaldsskóla á Austurlandi samkvæmt sérstökum samstarfssamningi. Markmið samningsins er fyrst og fremst að gefa nemendum kost á eins fjölbreyttu námi og hægt er og tryggja þeim sem bestan undirbúning undir frekara nám eða störf.

Framhaldsskólinn í Austur-Skaftafellssýslu er aðili að Fræðsluneti Austurlands sem hefur það markmið að auðvelda íbúum fjórðungsins aðgang að háskólanámi og símenntun.

Námsframboð:

Stúdentsbrautir:

- Félagsfræðabraut
- Málabraut
- Náttúrufræðibraut

Almenn braut

Sjávarútvegsbraut

Upplýsinga- og fjölmiðlabraut

Sérstaða. Tengsl skólans við stofnanir og fyrirtæki í Nýheimum skapar honum mikla sérstöðu sem á eftir að hafa mikil áhrif á vöxt hans og viðgang á næstu árum. Framhaldsskólinn í Austur-Skaftafellssýslu er lítill skóli sem sniðinn er að þörfum nemenda og samfélagsins hverju sinni. Hver nemandi fær persónulega þjónustu og mikið er lagt upp úr lifandi tengslum við umhverfið hvað varðar námsframboð, verkefnavinnu og félagslíf. Skólinn er í fremstu röð hvað varðar upplýsinga- og tölvutækni.

Heimavist með 13 herbergjum er rekin við skólann.

Félagslíf Nemendur hafa á undanförunum árum haldið úti öflugum félagslífi sem skipar veigamikinn sess í sveitarfélaginu. Meðal atriða má nefna: Busun, kaffihúsakvöld, uppistand, dansleiki, árshátíð, skólaheimsóknir og ferðalög innanlands og utan.

Fullorðinsfræðsla og símenntun Í samvinnu við Fræðslunet Austurlands og aðra framhaldsskóla á Austurlandi er boðið upp á fjölbreytilegt úrval náms og námskeiða í samræmi við óskir og þarfir einstaklinga, fyrirtækja og stofnana.

FRAMHALDSSKÓLINN Í VESTMANNAEYJUM

900 Vestmannaeyjum
Sími: 481 1079/481 2499
Bréfasími: 481 3065

Netfang: fiv@fiv.is
Veffang: www.fiv.is

Framhaldsskólinn í Vestmannaeyjum er lítill fjölbrautaskóli sem býður upp á fjölbreytt nám, góða aðstöðu og mjög persónulega þjónustu.

Skólinn var stofnaður 1979 og hefur lagt áherslu á samvinnu við atvinnulífið og reynt að nýta sér fjölbreytta náttúru Eyjanna. Í skólanum er öflugt þráðlaust örbylgjunet sem þjónar tölum nemenda og starfsfólks. Nemendum stendur til boða að eignast eigin fistölvu á viðráðanlegum kjörum og nýta sér nýjustu tækni í námi og leik. Allt nám við skólann er skipulagt í samræmi við aðalnámskrá framhaldsskóla og útfært nánar í skólanámskrá. Öflugt nemendafélag sér um félagslífið í skólanum.

Þær námsbrautir sem skólinn býður upp á eru:

Til stúdentsprófs (námsstími 3,5 - 4 ár):

Náttúrufræðibraut, áhersla á stærðfræði, tölvufræði og raungreinar.

Félagsfræðabraut, áhersla á sögu, sálfræði, hagfræði og samfélagsgreinar.

Málabraut, áhersla á íslensku og erlend mál.

Verknámsbrautir (námsstími oftast u.þ.b. 2 ár):

Sjávarútvegsbraut, aðfaranám að skipstjórnarnámi.

Vélstjórnarbraut, vélavarðarnám (ein önn) og 2. stig (tvö ár).

Iðnnámsbrautir, málmiðngreinar, húsasmíði, grunndeild rafiðna o.fl.

Sjúkraliðabraut, bóklegt og verklegt nám í samvinnu við sjúkrahúsið.

Aðrar styttri námsbrautir:

Almenn námsbraut, annars vegar almennur undirbúningur og hins vegar sérstakur stuðningur við þá sem ekki hafa náð lágmarkseinkunnum við lok grunnskóla.

Viðskiptabraut, tveggja ára nám sem lýkur með verslunarprófi.

Sérdeild/ starfsbraut er starfrækt eftir þörfum.

Nánari upplýsingar um skólann og myndir úr skólastarfinu eru á heimasíðu hans www.fiv.is. Sími skrifstofu er 481 1079.

Námsráðgjafi er Bertha Johansen og áfangastjóri er Helga Kristín Kolbeins og eru þær nýjum nemendum til aðstoðar ef óskað er.

Skólameistari er Ólafur H. Sigurjónsson og aðstoðarskólameistari er Baldvin Kristjánsson. Formaður skólanefndar er Friðrik Friðriksson tæknifræðingur.

GARÐYRKJUSKÓLI RÍKISINS

Netfang: reykir@reykir.is
Veffang: WWW.reykir.is
Skrifstofan er opin daglega frá
kl. 08.00 - 12.00 og 13.00 - 16.00.

Reykjum, Ölfusi
810 Hveragerði
Sími: 480 4300
Bréfasími: 480 4309



Garðyrkjuskólinn er staðsettur í fallegu umhverfi fyrir ofan Hveragerði. Hlutverk skólans er að veita fræðslu í skrúðgarðyrkju, ylræktun, umhverfisfræði, skógrækt, blómaskreytingum og garðplönturæktun. Einn fremur að gera tilraunir og athuganir á ræktun utan dyra og í gróðurhúsum. Skólinn býður einnig upp á endurmenntun fyrir fagfólk og áhugafólk.

Námsframboð.

Námsbrautir eru sex, *garðplöntubraut*, *umhverfisbraut*, *ylræktarbraut*, *skógræktarbraut*, *skrúðgarðyrkjubraut*, sem er löggilt iðngrein og blómaskreytingabraut. Auk náms við skólann verða nemendur að stunda verklegt nám og færa um það ítarlega vinnudagbók eftir reglum sem skólinn setur. Skólinn verður að samþykkja verknámsstaðinn fyrirfram. Skrúðgarðyrkjunemar eru á verknámssamningi hjá starfandi skrúðgarðyrkjumeistara samkvæmt ákvæðum iðnfræðslulöggjafar. Ylræktarnemar þurfa að stunda verknám á ylræktar- og úti-matjurtastöðvum, garðplöntunemar á garðyrkjustöðvum með garðplöntuuppeldi og skógræktarnemar hjá Skógræktarfélagum eða stöðvum með skógarplöntuuppeldi. Umhverfisnemar vinna að störfum tengdum landgræðslu, náttúruvernd, skógrækt og útivist. Nemendur á blómaskreytingabraut starfa í blómaverslunum.

Lengd náms á blómaskreytingabraut er tvö ár en þrjú ár á örðum brautum skólans.

Nemendur eru teknir inn í bóknámsdeild skólans annað hvert ár og þurfa þá að hafa lokið tveggja til fjögurra anna námi við fjölbrautaskóla eða öðru sambærilegu námi. Einnfremur verða þeir að hafa lokið a.m.k. 3 - 6 mánaða verknámi (2 mánaða fyrir blómaskreytingabraut) á verknámsstöðum sem skólinn samþykkir.

Sérstaða. Garðyrkjuskólinn er fagskóli og eini skólinn á landinu sem býður upp á fagnám í garðyrkju.

Heimavist. Við skólann er heimavist með sex einsmanns herbergjum og nemendur hafa aðgang að mótuneyti, setustofu með sjónvarpi og síma. Einnig hafa nemendur frían aðgang að sundlaug.

Félagslíf. Ýmislegt er gert til skemmtunar. Á sumardaginn fyrsta hafa nemendur opið hús og í tengslum við það er gefið út nemendaritið Vorboðinn. Nemendur fara í ýmsar náms- og kynnisferðir, m.a. er farin ein ferð til útlanda.





Hólum í Hjaltadal
551 Sauðárkróki
Sími: 453-6300

Bréfasími: 453 6301
Netfang: holaskoli@holar.is
Veffang: www.holar.is

Hólaskóli heyrir undir landbúnaðarráðuneytið og starfar samkvæmt lögum nr. 57 frá 1999. Við skólann er orlofsbyggð sem hýsir nemendur á vetrum og mötuneyti er fyrir nemendur og starfsfólk. Námsbrautir eru þrjár: hrossaræktarbraut, fiskeldisbraut og ferðamálabraut.

Almenn inntökuskilyrði í skólann eru eftirfarandi:

- Umsækjandi skal hafa lokið a.m.k. 65 einingum úr framhaldsskóla, þar af ákveðnum einingum í stærðfræði, tungumálum og raungreinum.
- Aldurslágmark er 18 ár.
- Starfsreynsla og skilgreind verkfærni, eftir námsbrautum.
- Skólameistari getur metið annan undirbúning til inngöngu í skólann.
- Nánari inntökuskilyrði geta átt við í sérstökum brautum.

Hrossaræktarbraut. Námið er skipulagt sem 5 anna nám og er unnt að ljúka ákveðnum gráðum eftir 2, 4 og 5 annir. Fyrstu 2 annirnar eru kenndar á Hólum og standa frá byrjun sept. fram í byrjun maí og gefa gráðuna hestfræðingur og leiðbeinandi. Að þeim loknum er ætlast til að nemendur hafi lært almenna umhirðu hrossa, geti haldið þeim í þjálfun og leiðbeint byrjendum í hestamennsku auk fleiri grunnfaga. Þriðja önnin byrjar í september og er til jóla, þar er m.a. lögð áhersla á frumtamningar og þjálfun hrossa. Á fjórðu önn eftir áramótin fara nemendur í verknám og fá að því loknu gráðuna tamningamaður. Fimmta önnin er þjálfara- og C-reiðkennaranám sem byrjar eftir áramót. Áhersla er á þjálfun hrossa og reiðkennslu. Fimmta önnin er metin sem hluti B.Sc.gráðu við Landbúnaðarháskólann á Hvanneyri

Fiskeldisbraut býður upp á sérhæft nám í eldi fiska og sjávarlífvera. Markmið námsins er að búa nemendur undir alla almenna vinnu í fiskeldisstöðvum og að koma á fót og reka smærri fiskeldisstöðvar. Nemendum er kennd umhirða og eldi fiska allt frá hrognastigi þar til eldisafurðinni er komið á markað. Námið er eins árs grunnnám í fiskeldisfræði. Það er skipulagt þannig að nemendur stunda vetrarlangt nám á Hólum en fara um vorið í 12 vikna verknám á fiskeldisstöðvar og brautskrást um haustið sem fiskeldisfræðingar.

Ferðamálabraut býður upp á sérhæft nám fyrir ferðaþjónustu í dreifbýli. Áhersla er á virk tengsl við stofnanir og fyrirtæki í ferðaþjónustu í því skyni að kynna nemendum atvinnuvegin og til þess að atvinnuvegurinn hafi upplýsingar um og áhrif á námið. Markmið námsins er að veita fólki sem hefur áhuga á störfum innan ferðaþjónustugeirans viðtæka og hagnýta menntun. Á ferðamálabraut er boðið upp á 45 eininga nám sem metið er til eininga í B.Sc. námi við Rekstrardeild Háskólans á Akureyri, uppfylli nemendur að öðru leyti sett inntökuskilyrði. Samstarf Hólaskóla og Náttúruverndar ríkisins felur í sér að nemendur fá landvarðarréttindi að loknu grunnnámi. Námið er vetrarlangt á Hólum, en um sumarið fara nemendur í verknám hjá ferðaþjónustufyrirtækjum. Að verknámi loknu brautskrást nemendurnir með diploma í ferðamállum dreifbýlis.

Aðrir námsmöguleikar Við skólann eru einnig stundaðar töliverðar rannsóknir og er boðið upp á leiðbeiningu nema í B.Sc., B.A., M.A. eða M.Sc. verkefnum við skólann. Þetta er gert í samráði við aðrar háskólastofnanir.

HÚSSTJÓRNARSKÓLINN Á HALLORMSSTAÐ

Netfang: hushall@eldhorn.is

707 Hallormsstað
Sími: 471 1761



Hússtjórnarskólinn á Hallormsstað er lítill, vinsæll og heimilislegur skóli í fögru umhverfi. Skólahúsið var byggt árið 1930, húsið er því í gömlum stíl, sérstakt og fallegt með „góða sál“. Heimavist og mötuneyti er fyrir 24 nemendur.

Námsframboð

Boðið er upp á einnar annar (4 mánuðir) nám í hússtjórnar- og handmenntagreinum. Námið er metið til 26 eininga í áfangakerfi framhaldsskóla.

Með einnar annar námi í framhaldsskólum á Austurlandi og annarri önn í Hússtjórnarskólanum er hægt að ljúka eins árs braut - Hússtjórnarbraut.

Námið greiðir fyrir þeim sem leita, án frekara náms, eftir vinnu við matargerð, framreiðslu og ræstistörf, t.d. á veitingastöðum og í mötuneytum. Námið er góður undirbúningur fyrir heimilishald.

Sérstaða skólans - félagslegur þroski nemenda

Vegna smæðar skólans, eðli hans og fjarlægðar frá þéttbýli hefur skólinn þó nokkra sérstöðu varðandi rekstur heimavistar. Samnýting vinnustaðar og heimilis, þar sem nemendur eyða frístundum auk vinnutíma í miklu návígi, 24 tíma á sólarhring alla daga vikunnar í 15 vikur, leiðir af sér að nemendur þurfa að temja sér virðingu fyrir öðrum og skoðunum þeirra og almenna kurteisi og tillitssemi. Auk þess búa nemendur við mikinn aga þar sem þeir þurfa að vera komnir inn kl. 23.00 alla virka daga og kl. 24.00 um helgar. Þetta veldur því að nemendur öðlast mikinn persónulegan þroska og sjálfsaga á námstímanum. Stjórnendur og starfslíð skólans telja þetta vera mikilvægan hluta af náminu þó hann sé ekki mælanlegur. Vitnisburður fyrrverandi nemenda um vellíðan í skólanum, sem fram kom í könnun sem gerð var árið 1999, styrkir þetta álit.

Þekking á náttúru og umhverfi

Þar sem skólinn er staðsettur í einni helstu náttúruperlu landsins er lögð sérstök áhersla á að nýta náttúruna og umhverfið án þess að á hana sé gengið. Auk náttúruskoðunar eru afurðir náttúrunnar nýttar til matargerðar, litunar, skreytinga, í heilsuþættandi seyði, hönnun og endurnýtingu. Nýttar eru villtar afurðir náttúrunnar og ræktaðar, bæði lifrænt og hefðbundið. Þegar er hafin vinna við að gera skólann að vistvænni stofnun.

Hlutverk skólans er m.a. að stuðla að alhliða þroska nemenda svo að þeir verði sem best búnir undir að taka virkan þátt í þjóðfélaginu. Skólinn býr nemendur undir störf í atvinnulíf-inu og frekara nám. Skólinn leitast við að efla ábyrgðarkennd, viðsýni, frumkvæði, sjálfs-traust og umburðarlyndi nemenda, þjálfá þá í öguðum og sjálfstæðum vinnubrögðum og gagnrýnni hugsun.

Markmið náms í skólanum er í meginráttum þrjúþætt:

- Að veita hverjum og einum menntun sem nýtist í daglegu lífi og tómstundum.
- Að undirbúa nemendur til áframhaldandi náms í sérskólum eða öðrum skólum.
- Að undirbúa nemendur til ákveðinna starfa.

Við ákvörðun á námsframboði og skipulagningu kennslu skal leitast við að skapa skilyrði til að þessum markmiðum verði náð.

HÚSSTJÓRNARSKÓLINN Í REYKJAVÍK

Sólvallagötu 12
101 Reykjavík
Sími: 551 1578
Bréfasími: 551 1577

Hússtjórnarskólinn í Reykjavík er lítill og heimilislegur skóli í fallegu húsi í vesturbænum í Reykjavík.

Í skólanum er boðið upp á einnar annar nám í hússtjórnar- og handmenntagreinum. Námið greiðir fyrir þeim sem leita, án frekara náms, eftir vinnu við matargerð, framreiðslu og ræstistörf, t.d. á veitingastöðum og í mótuneytum, auk þess að vera góður undirbúningur fyrir heimilishald.

Námið er metið til 25 eininga í áfangakerfi framhaldsskóla, t.d. sem hluti af námi matartækna.

Helstu námsgreinar eru:

Matreiðsla, 6 einingar. Kenndar eru fjölbreyttar matreiðsluaðferðir ýmissa fæðutegunda og mismunandi aðferðir við brauð- og kökubakstur.

Þvottur og ræsting, 2 einingar. Nemendur læra vinnubrögð við umhirðu heimilis, þvott á mismunandi fatnaði, frágang þvottar, t.d. að strauja og pressa.

Fata- og vélsaumur, 6 einingar. Nemendur læra að taka mál, búa til grunnsníð og læra helstu grunnatriði í fatasaumi. Einnig læra nemendur bútautum.

Útsaumur, 3 einingar. Nemendur læra ýmsar gamlar og nýjar útsaumsaðferðir.

Prjón og hekl, 2 einingar. Meðal annars læra nemendur að prjóna sokka, vettlinga og lopapeysu. Kennð eru undirstöðuatriði í hekli og að vinna eftir uppskriftum.

Vefnaður, 4 einingar. Nemendur læra að setja upp í vefstól og vefa einfalda nytjahluti.

Næringarfræði, 2 einingar.

Vörufræði, 1 eining.

Textílfraði, 1 eining.

Hússtjórnarskólinn býður upp á heimavist fyrir þá sem þess óska.



IÐNSKÓLINN Í HAFNARFIRÐI

Netfang: idnhafn@ismennt.is
Veffang: <http://idnhafn.ismennt.is>
Skrifstofa er opin mán.-fim. frá 8.30-16.00, föstu-
daga frá 8.30-15.00

Flatahrauni 12
220 Hafnarfirði
Sími: 585-3600
Bréfasími: 585-3601



Á undanförunum árum hefur verið mikil gróska í skólastarfi Íðnskólans í Hafnarfirði og hefur nemendafjöldi tvöfaldast. Skólinn hefur fengið nýtt og glæsilegt húsnæði að Flatahrauni 12. Öll aðstaða er til fyrirmyndar og eru kennslustofur þúnar nýjustu tækjum. Einnig er góð lesaðstaða, tölvuver, aðstaða fyrir skólafélag, bókasafn og mötuneyti. Áhersla er lögð á nám í iðngreinum þar sem rætur skólans liggja. Auk þess hefur hönnunarnám, tækniteikun og nám í útstillingum notið vaxandi vinsælda. Skólinn starfar eftir áfanga- og eininga-kerfi framhaldsskólanna.

Námsframboð

Almenn braut: Nám á almennri braut tekur 2 annir og skiptist í 2 hluta:

1. fyrir nemendur sem ekki hafa lokið grunnskóla með fullnægjandi árangri.
2. fyrir nemendur sem ekki hafa valið sér skilgreinda námsleið í framhaldsskóla.

Áhersla er lögð á að nemendur velji sér verklega áfanga samhliða bóknáminu.

Hársnyrtið: Nám í hársnyrtið tekur samtals 4 ár og er bæði í skóla og úti í atvinnulífínu.

Málmiðngreinar (fyrri hluti): Nám á málmtæknibraut tekur 4 annir (meðalnámsstími).

Að því loknu geta nemendur valið sérgrein í: blikksmíði, rennismíði, vélvirkjun og stálsmíði.

Rafiðnir: Nám í grunndeild rafiðna tekur 2 annir og í framhaldinu velja nemendur sérgrein. Hægt er að velja rafvirkjun og rafeindavirkjun (2 annir af 5).

Tréiðnir: Nám í grunndeild tréiðna tekur 2 annir. Eftir grunndeild velja nemendur húsa-smíði eða húsgagnasmíði.

Samningsbundið iðnnám: Nemendur geta m.a. tekið pípulagnir, múrsmíði og málmsteypu.

Tækniteiknun: Nám í tækniteiknun tekur 5 annir. Námið skiptist í almennar bóklegar greinar og sérgreinar sem tengjast teikningu. Námið veitir réttindi til starfa sem tækniteiknari, t.d. hjá arkitektum og hjá sveitarfélögum.

Útstillingabraut: Nám á útstillingabraut tekur 4 annir og skiptist í almennar bóklegar greinar og verklegt nám.

Listnám, hönnun/handverk: Nám á listnámsbraut tekur 3 ár og skiptist í bóklegar greinar og sérgreinar, tengdar hönnun. Þar má nefna teikningu og verklega hönnun. Námið er góður undirbúningur fyrir frekara nám í hönnun. Nemendur sem eru með stúdentspróf ljúka náminu á 2 árum (88 ein.).

Sérstaða. Öll aðstaða í skólanum er fyrsta flokks í nýju húsnæði og mikill metnaður er lagður í skólastarfið. Sem fyrr segir hefur nemendafjöldi vaxið mjög og er áhersla lögð á skólann sem vinnustað. Skólinn hefur einnig lagt áherslu á erlend samskipti og á hverju ári fara nemendur frá skólanum í kynnisferðir til Evrópulanda.

Félagslíf. Skólafélag Íðnskólans er starfrækt. Markmið þess eru m.a. að sjá um félagslíf nemenda, gæta hagsmuna þeirra og veita félögum ýmis friðindi. Í upphafi hvers skólaárs eru nemendur valdir af öllum brautum skólans til starfa í nemendafélaginu. Nemendafélagið hefur góða aðstöðu. **Kvöldskóli.** Meistaránám hefur verið starfrækt við skólann á kvöldin. Þar gefst nemendum kostur á öflugri viðbót við iðnnámið, að loknu sveinsprófi. Að auki hefur skólinn boðið upp á fjölmörg námskeið. Einnig hefur skólinn boðið nám til réttinda í trefjaplasttækni.



LÐNSKÓLINN



Fjölbreytt nám við

Í REYKJAVÍK

Lðnskólinn í Reykjavík býður þér til samstarfs

Við bjóðum þér:

- Fjölbreyttan skóla
- Sveigjanlegt kerfi
- Góðar aðstæður
- Góða kennara
- Mikla aðstoð

Við viljum fá frá þér:

- Stundvísir
- Vinnusemi
- Heiðarleika
- Virðingu
- Vilja til að standa sig.

SKÓLAVÖRÐUHOLTI

101 REYKJAVÍK

SÍMI 522 6500

FAX 522 6501

www.lr.is • lr@lr.is

Upplýsinga- og tölvusvið

Grunnnám
upplýsinga- og
fjölmiðlagreina

Sérsvið:
Bókband
Prentun
Grafísk miðlan
Vefmið
Ljósmyndun
Netstjórn

Tölvubraut

Sérsvið:
Forritun
Netkefji

Málmæknisvið

Grunnnám
biliðna

Málmæknibraut
(fyrir hluti)

Gull og
silfursmíði

Byggingasvið

Grunnnám
tréiðna

Húsasmiði

Húsgagnasmiði

Málaraiðn

Múrsmíði

Veggfóðrun

Tækniteiknun



allra hæfi

Rafiðnasvið

Grunnnám
rafiðna

Rafvirkjun

Rafeindavirkjun

Rafveituvirkjun

Rafvélavirkjun

Símsmiði

Hönnunarsvið

Hönnunarbraut

Hársnyrting

Klæðskurður

Kjólasmur

Almennt svið

Almennar
námsbrautir

Tæknibraut

Sérdeildasvið

Sérdeildir

Nýbúabraut

li



KVENNASKÓLINN Í REYKJAVÍK



Menntaskóli við Fríkirkjuveg
Fríkirkjuvegi 9, 101 Reykjavík
Sími: 562 8077
Bréfasími: 552 5682

Netfang: kvennaskolinn@kvenno.is
Veffang: www.kvenno.is
Nemendafélagið Keðjan: //kedjan, kvenno.is
Skrifstofan er opin daglega frá kl. 8:00 til kl. 16:00.

Kvennaskólinn í Reykjavík er einn allra elsti skóli landsins, stofnaður 1874 af hjónunum Þóru og Páli Melsteð. Fyrstu öldina sem skólinn starfaði var hann eingöngu fyrir konur en haustið 1976 hóf fyrsti pilturinn nám við skólann. Síðan þá hefur piltum í skólanum fjölgað ár frá ári og eru þeir nú tæpur þriðjungur nemenda. Skólinn varð framhaldsskóli 1979 og fyrstu stúdentarnir útskrifuðust vorið 1982. Í skólanum eru nú um 520 nemendur og starfsmenn eru 52. Leikfimi er kennd í Kramhúsinu, í Þróttahúsi KR og í líkamsræktarstöðinni World Class.

Skólameistari er Ingibjörg Guðmundsdóttir og Oddný Hafberg aðstoðarskólameistari.

Námsframboð

Kvennaskólinn í Reykjavík er fjögurra ára bóknámsskóli til stúdentsprófs.

Brautirnar eru þrjár:

- félagsfræðabraut**
- náttúrufræðibraut**
- málabraut.**

Námið á brautunum skiptist í **kjarna** sem allir taka, **kjörsvið** þar sem nemendur geta valið á milli nokkurra greina sem tengjast brautinni sem þeir eru á og svo frjálst val samkvæmt aðalnámskrá framhaldsskóla 1999.

Í Kvennaskólanum er bekkjarkerfi og lögð er áhersla á persónuleg samskipti við nemendur, heimilislegt andrúmsloft, góða kennslu, leiðsögn og námsráðgjöf. Í skólanum er þráðlaust tölvunetkerfi og fartölvur notaðar við kennslu í mörgum greinum. Einnig geta nemendur verið með sínar eigin fartölvur og tengst netinu með sérstökum netkortum.

Félagslíf. Nemendafélag Kvennaskólans heitir Keðjan og er yfir 80 ára gamalt. Ýmsar hefðir lifa í félagslífi nemenda svo sem eplaball og peysufatadagur. Busadagur, Tjarnardagur, mælskukeppni og dimission eru meðal þess sem nýrra er. Leikfélagið Fúría er sérstaklega virkt. Kór er einnig starfandi við skólann.

Annað. Inntökuskilyrði í Kvennaskólann eru samkvæmt reglugerð menntamálaráðuneytisins. Þau eru háð brautarvali nemandans. Þessa reglugerð er að finna á heimasíðu skólans. Skólinn er reyklus að því marki að ekki er reykt í húsnæði hans eða á skólalóðinni.

Vorið 1996 fékk skólinn viðurkenningu fjármálaráðuneytis, m.a. fyrir þjónustu við viðskiptavinum, hagræðingu og nýjungar.

Nánari upplýsingar eru á heimasíðu skólans. Þar er m.a. að finna myndir úr skólalífinu, verkefni úr samskiptum við erlenda skóla, skólaskýrsla, námsvísir og fjölmargt fleira.



LANDBÚNAÐARHÁSKÓLINN Á HVANNEYRI - BÆNDADEILD

Netfang: lbh@hvanneyri.is
Veffang: www.hvanneyri.is

311 Borgarnesi
Sími: 437 0000/437 1500
Bréfasími: 437 0048

Starfsmenntun í landbúnaði er skipulögð í samræmi við lög um búnaðarfræðslu nr. 57 frá 1999 og er almennt búfræðinám tveggja ára nám á fjórum námsönnum. Auk þess er heimilt að bjóða viðbótarnám 1-2 annir.

Inntökuskilyði í bændadeild: Umsækjandi þarf að hafa náð 18 ára aldri og öðlast reynslu við landbúnaðarstörf og að jafnaði eigi stundað þau skemur en eitt ár. Umsækjandi þarf að hafa lokið grunnskólaprófi og fullnægt lágmarkskröfum til inngöngu í framhaldsskóla eða aflað sér á annan hátt jafngildirar undirbúningsþekkingar að dómi rektors. Auk grunnskóla-prófs eða sambærilegrar menntunar skal umsækjandi hafa lokið a.m.k. einu námsári (36 einingum) úr framhaldsskóla. Heimilt er að víkja frá þessum reglum hafi umsækjandi náð 24 ára aldri og hafi auk þess mikla starfsreynslu í landbúnaði.

Skipulag námsins

1. önn: Grunnám búnaðarskóla: 19 einingar
2. önn: Verknám og verkþjálfun: 18 einingar

Að öðru jöfnu er eigi heimilt að stytta verknámsdvöl. Nemandi með mikla starfsreynslu í búskap má veita undanþágu frá námsdvöl hjá bændum ef hann uppfyllir eftirfarandi lágmarkskröfur: a) vera orðinn 25 ára og b) hafa unnið við landbúnaðarstörf samfellt í 2 ár á sl. 5 árum.

3. önn: Fagnám á búnaðarskóla: 20 einingar
4. önn: Fagnám á búnaðarskóla: 20 einingar

Á þriðju og fjórðu önn geta nemendur valið fagsvið innan nautgriparæktar eða sauðfjáræktar og auk þess valgreinar s.s. hrossarækt, loðdýrarækt, svína- og hæsnarækt og jarðræktargreinar.

Kennslubú. Skólinn hefur samninga við ríflega 80 bændabyli víða um land um að taka nemendur til námsdvalar. Á 2. önn námsins dvelur hver nemandi 79 daga á slíku búi og tekur þátt í öllum störfum á því sem einn af heimilismönnum.

Bókasafn. Bókasafn skólans er tölvuvætt og veitir aðgang að margvíslegum gagnabönkum bæði innlendum og erlendum og er í samtarfi við öll sérfræðibókasöfn hér á landi og mörg erlendis.

Heimavist. LBH er heimavistarskóli, með eins eða tveggja manna herbergjum og mötu-neyti. Sundlaug og heitur pottur eru við heimavistina. Af íþróttum er mest um körfubolta, fótbolta, blak, borðtennis og sund. Tölvuaðstaða er í heimavist og aðstaða til framköllunar ljósmynda. Verslun er rekin á vegum 2. bekkjar.

Félagslíf. Félagslíf í bændadeild hefur oft verið með miklum blóma. Ber þar helst að nefna skólafélag landbúnaðarháskólans, hestamannafélag og margháttað klúbbastarf.

Upplýsingar/Innritun. Nánari upplýsingar um námið eru á heimasíðu skólans www.hvanneyri.is og einnig er hægt að hafa samband í síma 437-0000 og biðja um frekari upplýsingar. Innritun fyrir haustönn lýkur 1. júlí en 1. nóvember fyrir vorönn. Umsóknir skal senda til Landbúnaðarháskólans á Hvanneyri, 311 Borgarnesi.



Menntaskólinn að Laugarvatni

840 Laugarvatn
Sími: 486 1156 - fax: 486 1286

Netfang: ml@ml.is
Veffang: www.ml.is

BEKKJASKÓLI
Prjór námsbrautir

HEIMAVIST
1 og 2 manna
herbergi

Vel menntaðir
KENRARAR

Mötuneyti
Þvottahús
Verðslanir og banki
Heilsugæsla

BÓKASAFN
Með les- og
vinnuástöðu

Náttúrufræðibraut

Málabraut

Íþróttabraut

Stúdentspróf

90 km frá Reykjavík

www.ml.is

Manngildi - þekking - atorka

FÉLAGSLÍF
Gamlar og nýjar
hefðir

120-180
NEMENDUR
af öllu landinu

ÍPRÓTTIR
Samstarf við UMFL
og Íþróttافرæða-
setur KHÍ

Skólakór
Leiklist
Klúbbar
Skólablað
Ferðalög

Íþróttavöllur
Íþróttasalur
Tækjasalur
Gufubað
Sundlaug

40 km frá Selfossi

A döfnni

Fartölvuvæðing í námi og kennslu

Nýir og sveigjanlegir kennsluhættir

Frekari uppbygging húsnæðis og vista

MENNTASKÓLINN Á AKUREYRI

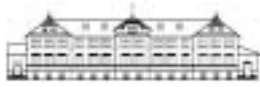

Schola Akureyrensis

Éyrarlandsvegi 28
IS 600 Akureyri
Sími: 461 1433
Bréfasími: 461 1418

Netfang: ma@ma.is
Veffang: www.ma.is

Menntaskólinn á Akureyri starfar undir kjörorðinu menntun-mannvirðing. Meginmarkmið skólans er að búa nemendur undir nám í háskóla, efla alhliða þroska og ábyrgðarkennd þeirra, auka þeim vísýni og umburðarlyndi svo að þeir verði undir það búnir að taka þátt í lýðræðisþjóðfélagi í sífellndri þróun.

Menntaskólinn á Akureyri leggur áherslu á:

- að gefa áhugasömum nemendum alls staðar að af landinu tækifæri til þess að stunda nám í traustum heimavistarmenntaskóla með ríkar hefðir og öflugt félagslíf,
- að vinna gegn brottfalli og stuðla að góðum námsárangri nemenda með því að veita þeim ráðgjöf og stuðning og með því að bjóða fram nám og kennslu sem eykur áhuga og hvetur til góðrar ástundunar,
- að hafa á að skipa vel menntuðum kennurum með góða fag- og kennslufræðilega þekkingu,
- að nýta fjölbreyttar kennsluáferðir þar sem tillit er tekið til mismunandi eðlis námsgreina og mismunandi aðstæðna í námi,
- að tengja upplýsingatækni námi og kennslu í öllum námsgreinum,
- að tryggja endurmenntun starfsfólks og góða vinnuaðstöðu allra,
- að stuðla að jákvæðum og hvetjandi samskiptum í skólanum.

Menntaskólinn á Akureyri er fjölmennasti heimavistarmenntaskóli landsins. Í skólanum stunda nám um 600 nemendur, víða að af landinu. Heimavist skólans rúmar um 150 manns. Þar er mótuneyti og þvottahús sem nýtist einnig öðrum nemendum.

Námsárinu er skipt í tvær annir, haustönn er frá miðjum september til mánaðamóta janúar/febrúar og vörönn frá febrúartil júní. Stúdentar MA eru brautskráðir 17. júní ár hvert.

Námsbrautir

Félagsfræðibraut. Áherslan er á samfélagsgreinar. Kjörsviðsgreinar eru félagsfræði, heimspeki, íslenska, saga, sálfræði, stærðfræði og uppeldisfræði.

Málabraut. Áherslan er á tungumál. Kjörsviðsgreinar eru enska, franska, íslenska, stærðfræði, spænska og þýska.

Náttúrufræðibraut. Áherslan er á raungreinar. Hún greinist á þriðja ári í tvær línur. Kjörsviðsgreinar eðlisfræðilínu eru eðlisfræði, jarðfræði, stærðfræði og tölvufræði. Kjörsviðsgreinar náttúrufræðilínu eru eðlisfræði, efnafræði, líffræði og stærðfræði.

Listnámsbraut með tónlistarkjörsviði er starfrækt í samstarfi við Tónlistarskólann á Akureyri.

Sérstaða skólans felst í mörgu. Þar má nefna skólaárið, sem er annar valkostur en í öðrum framhaldsskólum, heimavistina og bekkjarkerfið, sem skapa hvort um sig samstöðu og trygg kynni og margvíslegar hefðir skólans.

Huginn, skólafélag Menntaskólans á Akureyri er kjölfestan í félagslífi nemenda, en á vegum þess starfa fjölmörg félög og klúbbar, blandaður kór, íþróttafélag, leikfélag, tónlistarfélag, málfundafélag og þannig mætti lengi telja. Skólablað MA heitir Muninn og er einnig gefið út á vefnum, www.muninn.is.



MENNTASKÓLINN Á EGILSSTÖÐUM



700 Egilsstaðir
Sími: 471-2500
Fax: 471-1676

Heimasíða: <http://www.me.is>
Netfang: meskrif@me.is
Skrifstofa opin virka daga frá kl.09:00 til 16:00

Menntaskólinn á Egilsstöðum var stofnaður 1979 og starfar eftir áfangakerfi í samræmi við aðalnámskrá framhaldsskóla frá 1999.

Námsframboð

Brautir til stúdentsprófs: Félagsfræðabraut, málabraut, náttúrufræðibraut.

Stytttri námsbrautir: Almenn braut, grunnbraut í upplýsinga- og fjölmiðlagreinum, ferðabjónustu-, íþróttta-, skógræktar-, uppeldis- og viðskiptabraut. (Ferðabjónustu- og skógræktarbrautir eru óreglulega í boði.). Vísir að listabraut er við skólann.

Sérdeild er starfrækt við skólann fyrir fatlaða og seinfæra nemendur.

Öldungadeild og fjarkennsla er vaxandi þættir í starfi skólans í samstarfi við aðra framhaldsskóla á Austurlandi.

Sérstaða

Við skólann er heimavist fyrir um 115 nemendur og mótuneyti er opið virka daga.

Stoðkerfi skólans gerir nemendum kleift að fá einstaklingsbundna aðstoð við námið hjá kennurum. Öflugt umsjónarkerfi skólans leggur áherslu á að rækta persónuleg tengsl milli nemenda og starfsfólks.

Félags- og íþróttalíf meðal nemenda stendur oft með miklum blóma. Útvarpsstöð er starfrækt á vegum nemendafélags og videóklúbbur félagsins hefur aðgang að öflugum myndvinnslubúnaði. Aðstaða til íþróttaiðkunar er mjög góð í nýrri og glæsilegri íþróttamiðstöð Austur-Héraðs.

Áhersla er lögð á samskipti við skóla erlendis og t.d. er skólinn í reglulegum samskiptum við skóla í Trier í Þýskalandi. Nemendum í efri áföngum í þýsku býðst að fara til Þýskalands annað hvert ár.



MENNTASKÓLINN Á ÍSAFIRÐI

Netfang: ritari@fvi.is
Veffang: www.fvi.is
Skrifstofa opin virka daga frá kl. 8:00

Torfnesi, 400 Ísafirði
Sími: 450 4000
Bréfasími: 456 4738



Menntaskólinn á Ísafirði varð til í núverandi mynd um 1990, þegar Menntaskólinn á Ísafirði, stofnaður 1970, lðnskóli Ísafjarðar, frá 1905, og Húsmæðraskólinn Ósk, stofnaður 1912, höfðu sameinast í einni stofnun. Þetta er framhaldsskóli með fjölbrautasniði. Frá hausti 1993 hefur verið flesta vetur útibú frá skólanum á Patreksfirði, þ.e. 1. ár almenns bóknáms og stundum fornám.

Skólinn starfar eftir bundnu áfangakerfi. Námið skiptist í áfanga en námsframvindan er að mestu ákveðin fyrirfram, líkt og í bekkjarkerfi, enda skólinn svo fámennur að flestir áfangar eru aðeins kenndir annaðhvort á haustönn eða vorönn. Stundatöflur nemenda verða þá að mestu samfelldar. Í október 2000 voru nemendur í dagskólanum á Ísafirði um 270.

Námsframboð

- Almenn braut (eitt eða tvö ár)
- Félagsfræðabraut (til stúdentsprófs)
- Grunndeild bíliðna
- Grunndeild rafiðna
- Grunndeild tréiðna
- Íþróttir: starfsnám í íþróttافرæði og íþróttagreinum
- Listnámsbraut (tónlistarkjörsvið)
- Grunnnám matvæla
- Málabraut (til stúdentsprófs)
- Málmiðnaðarbraut, fyrri hluti (tvö ár)
- Meistaránám, almennur hluti
- Náttúrufræðibraut (til stúdentsprófs)
- Samningsbundið iðnnám
- Sérdeild fyrir fatlaða
- Sjávarútvegsbraut
- Vélstjórnarbraut, 1. og 2. stig
- Viðskiptabraut
- Öldungadeild

Sérstaða. Skólinn er tiltölulega lítill, nemendur hverfa ekki í fjöldann. Með skiptingu í hópa er bæði reynt að mæta þörfum nemenda sem eiga við námsörðugleika að etja og hinna sem eiga mjög auðvelt með að læra. Skólinn er mjög vel búinn tölum og beinn aðgangur að netinu. Verkmenntanám við skólann hefur eflst mjög síðustu árin með tilkomu nýs húsnæðis og aukins tækjakosts. Húsakynni eru rúmgóð og öll á einni lóð. Bókasafnsaðstaða er til fyrirmyndar. Í stóru íþróttahúsi er aðstaða til almennra íþróttaiðkana. Stutt er í skíðalandið.

Almenningssamgöngur frá nágrennanabyggðunum til Ísafjarðar gera nemendum kleift að ferðast daglega á milli. Þeir hafa afdrep, t.d. á bókasafni, þurfi þeir að bíða eftir vagni. Nokkrir nemendur, einkum þeir sem búa á heimavist, geta átt kost á sérstökum námsstyrk frá skól-

anum. Útibú á Patreksfirði og Fræðslumiðstöð Vestfjarða veita þeim sem búa utan Ísafjarðarsvæðis sérstaklega ýms tækifæri.

Heimavist og mötuneyti. Heimavist og mötuneyti eru sambyggð bóknámshúsinu. Nemendur búa einir í herbergjum, en þau eru yfir 40. Hverjum 6 herbergjum fylgir snyrting og setustofa. Borðsalur er rúmgóður og þar fá íbúar heimavistar þrjár máltíðir á dag. Í hádeginu fá þar einnig aðrir nemendur og kennarar mat. Lág húsaleiga er tekin af nemendum á heimavist.

Félagslíf. Stjórn nemendafélagsins hefur yfirumsjón með félagslífinu sem nýtur góðs af blómlegri menningarstarfsemi á Ísafirði. Á vegum félagsins starfa íþróttaráð og ýmsir klúbbar, s.s. málfundafélag, skák- og bridgeklúbbur, ljósmyndaklúbbur, kvikmyndaklúbbur, myndlistarklúbbur og hljómsveitarklúbbur. Ritstjórn stendur fyrir útgáfu skólablaðs. Leiklistarklúbbur hefur jafnan staðið fyrir frumsýningu leikrits á sólrishátíð, sem er samfelld lista- og menningarvika skólans. Þriðjabekkjarráð rekur verslun og stendur fyrir dansleikjum eða skemmtunum öðru hvoru. Ráðið aflar fjár til utanferðar nemenda að loknu þriðja námsári.

Öldungadeild - Fræðslumiðstöð. Öldungadeild hefur verið rekin við skólann um árabil. Meistaraskóli fyrir iðnaðarmenn er rekinn með útibúum öðru hvoru. Þá á menntaskólinn aðild að Fræðslumiðstöð Vestfjarða sem stendur fyrir námskeiðum af ýmsum toga á sviði endurmenntunar, viðbótarmenntunar og nýmenntunar, jafnvel á háskólastigi með hjálp fjarfundabúnaðar.



MENNTASKÓLINN Í KÓPAVOGI

Bréfasími: 554 3961
Netfang: mk@mk.is
Veffang: www.mk.ismennt.is

v. Digranesveg, 200
Kópavogi
Sími: 544 5510



Menntaskólinn í Kópavogi er menntaskóli í víðasta skilningi, skóli bóklegra og verklegra mennta. Stjórnendur og kennarar kappkosta að fylgjast vel með því sem hæst ber á sviði kennslumála, svo sem námsefnisgerð, kennslugögnum og búnaði. Við skólann starfa vel menntaðir og metnaðarfullir kennarar og mikil áhersla er lögð á að bjóða nemendum fjölbreytta kennsluhætti og það námsmat sem hæfir hverri kennsluaðferð.

Skólinn státar af glæsilegu kennsluhúsnæði, vel búnum bóknámsstofum og aðstaða til verklegrar kennslu er talin með því besta sem finnst í Evrópu, bæði hvað varðar tilraunastofur ætlaðar raungreinum eða glæsilegar verknámsstofur fyrir matvælagreinar.

Í skólanum eru opin tölvuver, vel búið bókasafn, vistlegt mötuneyti og kaffibar. MK hefur ætíð kappkostað að veita nemendum sínum góða þjónustu og hvetjandi starfsumhverfi. Gerðar eru miklar kröfur til nemenda og áhersla lögð á góða mætingu, heimanám, sjálfstæð og öguð vinnubrögð.

NÁMSFRAMBOD ER MJÖG FJÖLBREYTT EN SKÓLINN STARFAR Á PREMUR SVIÐUM

Bóknámssvið	Ferðamálasvið	Hótel- og matvælasvið
<p>Almenn braut I Tveggja anna nám til undirbúnings undir frekara nám í skólanum eða öðrum skólum. Ætlað nemendum sem ekki hafa staðist grunnskólapróf með fullnægjandi árangri.</p> <p>Almenn braut II Tveggja anna nám til undirbúnings undir frekara nám í skólanum eða öðrum skólum. Ætlað nemendum sem ekki hafa staðist grunnskólapróf með fullnægjandi árangri.</p> <p>Nám til stúdentsprófs Þrjár námsbrautir: félagsfræðabraut, málabraut og náttúrufræðibraut. Skrifstofubraut er stutt starfsnámsbraut en innan hennar er hægt að velja um tveggja anna grunnnám eða sjálfstætt tveggja anna framhaldsnám.</p> <p>Sérstaða Skólinn starfar eftir áfangakerfi sem gerir það að verkum að nemendur geta stjórnað námshraða sínum og samsetningu náms. Vitt námsframbod hefur í för með sér að þeir geta auðveldar valið áfanga sem hafa áhugasviði þeirra og getu. Námsbrautirnar skiptast flestar niður í kjarna, kjörsvið og frjálst val.</p>	<p>Ferðamálasvið - dagskóli MK er kjarnaskóli í ferðagreinum og býður upp á margþætt nám í ferðamálagreinum. Nemendur eiga kost á að velja ferðamálafrátt frá málabraut í dagskóla og ljúka stúdentsprófi. Að öðru leyti fer námið fram á kvöldin.</p> <p>Ferðamálasvið - kvöldskóli Um er að ræða starfstengt ferðafraeðinám eða starfstengt hótell- og gestamóttökunám. Auk þess er í boði alþjóðlegt nám í farþökun IATA UFTAA.</p>	<p>Skólinn er kjarnaskóli í matvælagreinum og býður jöfnum höndum upp á langt eða stutt nám í matvælagreinum.</p> <p>Lögbundið iðnnám í fjórum iðngreinum, ýmist þrjú eða fjögur ár, þar af þrjár annir í skóla: Bakstur - framreiðsla - kjötiðni - matreiðsla.</p> <p>Grunndeild matvælagreina, tveggja anna nám. Ætlað sem kynning á greinunum fjórum í lögbundnu iðnnámi matvælagreina og matartæknánámi. Matartæknabraut. Um er að ræða fimm anna starfstengt nám einkum ætlað nemendum sem hyggja á störf í eldhúsum sjúkrahússtofnana eða í ýmiss konar mötuneytum.</p> <p>Heimilisbraut. Sniðin að þörfum þeirra nemenda sem notið hafa sérkennslu í grunnskóla og fengið námsmat samkvæmt 48. grein grunnskólalaga.</p> <p>Hótel- og þjónustubraut. Nám á brautinni býr nemendur undir störf sem aðstoðarmenn í eldhúsi og salarkynnum hótela/veitingastaða og að sjá um þrif á hótellherbergjum.</p>

MENNTASKÓLINN Í REYKJAVÍK



við Lækjargötu
101 Reykjavík
Sími: 545 1900
Bréfasími: 545 1901

Netfang: mr@ismennt.is
Veffang: www.mr.is

Menntaskólinn í Reykjavík er hefðbundinn menntaskóli, þar sem kennt er á bóknámsbrautum til stúdentsprófs. Skólinn leggur áherslu á að haga menntun nemenda sinna þannig að þeir verði sem hæfastir til að stunda fræðilegt nám í háskóla og hljóti jafnframt trausta almenna menntun, sem komi þeim að gagni hvað sem við tekur að loknu stúdentsprófi. Skólinn leitast við að efla persónuþroska nemenda, kenna þeim að temja sér sjálfstæða gagnrýna hugsun og sjálfstæð, öguð vinnubrögð.

Menntaskólinn í Reykjavík setur sér það markmið að brautskrá stúdenta sem geti orðið góðir háskólamenn, ábyrgir þjóðfélagsþegnar og viðsýnir, umburðarlyndir einstaklingar.

Menntaskólinn í Reykjavík er fjögurra ára bekkjarskóli. Þá er hverjum árgangi skipt í bekki eftir námsbrautum og deildum, sem nemendur hafa valið sér, og hver bekkur hefur eigin heimastofu.

Námsframboð

Við innritun í skólann velja nemendur um tvær meginnámsbrautir, málabraut og náttúrufræðibraut. Á öðru námsári er að auki valið um tvær náttúrufræðibrautir. Á þriðja námsári eru deildirnar orðnar átta, á málabraut er um tvær nýmáladeildir og tvær fornmáladeildir að velja, en á náttúrufræðibraut eru tvær eðlisfræðideildir og tvær náttúrufræðideildir. Auk þess að velja námsbraut og deild velja nemendur þriðja erlenda tungumálið (frönsku, spænsku, þýsku) og í efri bekkjunum eru valgreinar.

Félagslíf

Félagslíf í skólanum blómstrar og margar gamlar hefðir eru hafðar í heiðri. Á vegum skólans starfar öflugur skólakór. Nemendur sýna árlega leikrit á svonefndri Herranótt, sem er arfur frá Skálholtsskóla. Skólafélagið sér um almenna félagsstarfsemi undir forystu inspect-or scholae. Málfundafélagið Framtíðin hefur starfað síðan 1883 og sér um reglulega mál-fundi. Á vegum beggja félaga er starfandi öflug útgáfa skólablaða. Einnig starfa mörg undir-félög, m.a. vísindafélag, myndbandsnefnd, tölvaakademía, listafélag og skákfélag. Mennta-skólaseilið í Hveragerði er notað til náms- og skemmtiferða.

Málabraut

Náttúrufræðibraut

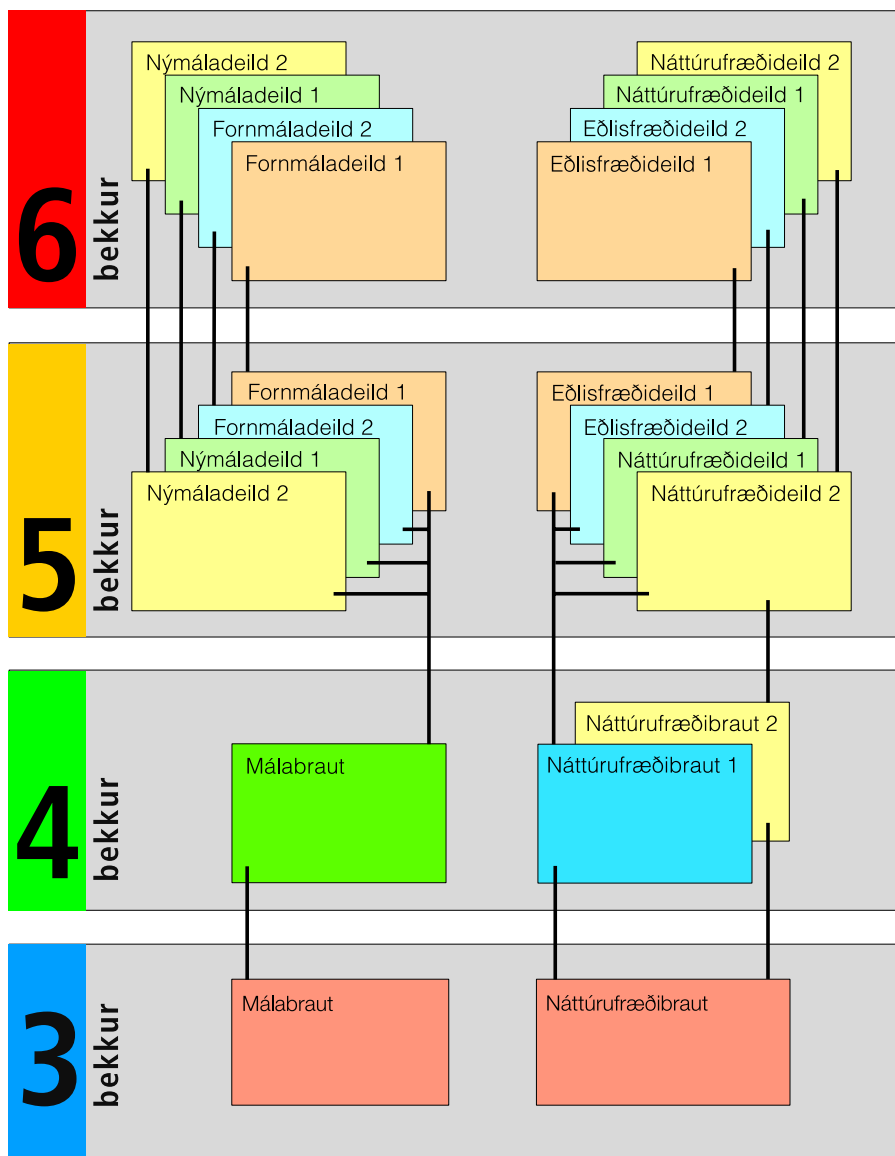

Menntaskólinn í Reykjavík
Deildaskipting

MENNTASKÓLINN VIÐ HAMRAHLÍÐ



105 Reykjavík
Sími: 595-5200
Bréfasími: 595-5250

Heimasíða: www.mh.is/
Skrifstofan er opin daglega kl. 8.30 -15:30

Menntaskólinn við Hamrahlíð hóf starfsemi sína 1966 og var annar menntaskólinn sem stofnaður var í höfuðborginni. Fyrsti rektor skólans, Guðmundur Arnlaugsson, hafði forystu um ýmsar nýjungar sem fest hafa í sessi og orðið öðrum til eftirbreytni. Má þar nefna tilkomu félagsfræðabrautar og tónlistarbrautar til stúdentsprófs, áfangakerfi í stað bekkjarakerfis, hraðferðir og hægferðir, og síðast en ekki síst öldungadeild. Þá var tekin upp kennsla í ýmsum námsgreinum sem ekki höfðu sést áður í námskrám annarra skóla s.s. í kórsöng, skák, leiklist, kínversku og esperanto. Í dag er skólinn einn fjölmennasti menntaskóli landsins með um 950 nemendur í dagskóla og 550 í öldungadeild. Námsleiðir eru skipulagðar skv. áfangakerfi og í boði eru allar helstu bóknámsbrautir til stúdentsprófs. Árlega eru brautskráðir 220-240 stúdentar frá skólanum.

Námsframboð

Hægt er að velja um þrjár meginbrautir til stúdentsprófs; félagsfræðabraut, málabraut og náttúrufræðibraut. Innan hvernar brautar velja nemendur síðan a.m.k. þrjár kjörsviðsgreinar. Meðal kjörsviðsgreina á öllum brautunum eru tónlist og listdans í samvinnu við sérskóla.

Ennfremur býður skólinn, einn skóla á Íslandi, IB-nám skv. sérstakri námskrá. Um er að ræða námsbraut til alþjóðlegs stúdentsprófs sem lýkur með International Baccalaureate Diploma.

Sérstaða

Sérstaða skólans felst einkum í fjölbreytni valáfanga, áherslu á listgreinar, skipulagðri stöðþjónustu við fatlaða og sérstakri námsbraut til alþjóðlegs stúdentsprófs. Af öðrum verkefnum má nefna að skólinn er miðstöð framhaldsskólakennslu í norsku- og sænsku, annast stöðupróf í bóklegum greinum framhaldsskóla og fóstrar Hamrahlíðarkórinn sem skipaður er fyrrverandi nemendum skólans. Þá hefur skólinn nýverið markað sér þá stefnu að í sem flestum námsgreinum kynnist nemendur tölvu- og upplýsingatækni sem öflugur hjálpartæki til innihaldsríkara náms. Einn lykilorð þess eru færarleg fartölvuver sem nýst geta nemendum í hvaða kennslustund sem er.

Inntökureglur

Hver sá sem hefur löglega búsetu á Íslandi á möguleika á skólavist í Menntaskólanum við Hamrahlíð að því gefnu að viðkomandi uppfylli inntökuskilyrði (sbr. reglugerð) á námsbrautir til stúdentsprófs eða sérstök skilyrði á námsbraut til alþjóðlegs stúdentsprófs. Skólinn velur a.m.k. helming nemenda sinna á grundvelli röðunar eftir sömu einkunnum og skilgreina inntökuskilyrði. Við ákvörðun um skólavist annarra beitir skólinn viðtækara mati. Þar koma m.a. eftirfarandi atriði til álita:

- vitnisburður grunnskóla (eða annars framhaldsskóla) um ástundun,
- einkunnir í öðrum námsgreinum en þeim sem samræmd próf taka til,
- fjöldi umsókna á einstakar námsbrautir,

- möguleikar umsækjanda á samskonar námi nær heimili sínu,
- sérstakar einstaklingsbundnar aðstæður.

Félagslíf

Í skólanum er blómlegt félagslíf og standa nemendur fyrir ýmsum lista- og menningarviðburðum. Félagslífið er fyrst og fremst innan vébanda Nemendafélags Menntaskólans við Hamrahlíð og hefur það sérstakt húsnæði innan skólans til afnota fyrir starfsemina. Meðal sérfélaga nemendafélagsins má nefna listafélag, málfundafélag, íþróttafélag, skemmtiráð og ritnefndir skólablaðanna tveggja, Beneventum og Fréttabréfs.

Öldungadeild

Öldungadeild hefur verið starfrækt síðan 1972 og þar eru sömu námsbrautir og í dagskólanum að IB-braut frátalinni. Innan öldungadeildar er ennfremur boðið upp á stutt námskeið fyrir almenning. Kennt er á kvöldin mánudaga til fimmtudaga kl. 17:30 - 22.

Heimasíða

Skólinn heldur úti heimasíðunni www.mh.is með víðtækum upplýsingum um skólann og námið.





Gnoðavogi 43,
104 Reykjavík,
sími: 580 7300,
bréfasími: 580 7301,

netfang: ms@msund.is,
veffang: www.msund.is.
Skrifstofan er opin virka daga frá kl. 8.00 -16.00.

Aðeins það besta

Aðeins það besta

Það er markmið skólans að bjóða nemendum aðeins það besta, góða þjónustu og fyrsta flokks nám óháð því á hvaða námsbraut þeir eru. Þá leggur skólinn sérstaka áherslu á að vera í fremstu röð hvað varðar náttúrufræðikennslu. Þessum markmiðum sínum ætlar skólinn að ná með því að virkja frumkvæði nemenda og starfsmanna, með því að leggja áherslu á góða kennslu og fjölbreytilega kennsluhætti, nýtingu upplýsingatækni í kennslu, góðan tækjakost, samvinnu við fyrirtæki og stofnanir og símenntun starfsmanna sinna.

Skólinn

Skólinn er bóknámsskóli sem fylgir bekkjakerfi. Lögð er áhersla á að nýta sér kosti þess skipulags til þess að skapa gott aðhald fyrir nemendur og góðan vinnuanda. Lögð er mikil áhersla á að þjóna vel þeim nemendum sem eru í skólanum, hvort sem þeir þurfa sérstaka námsaðstoð eða eru sérstaklega sterkir námsmenn. Lögð er áhersla á öflugna námsráðgjöf, skipulagða umsjón með nemendum, árangursríkt forvarnastarf og gott samstarf starfsmanna, nemenda og aðstandenda þeirra.

Skólinn leggur einnig áherslu á:

- Nemendavænt umhverfi
- Fjölbreytta kennsluhætti og öflugt þróunarstarf
- Góðan starfsanda
- Góðan undirbúning fyrir háskólanám og faglega ráðgjöf
- Góðan og nútímalegan aðbúnað til náms og kennslu
- Alþjóðlegt samstarf nemenda og kennara
- Virkt sjálfsmat
- Aðstoð við nemendur með námsörðugleika
- Sjálfstæð vinnubrögð nemenda
- Öflugt félagslíf nemenda og virkt forvarnastarf

Skólinn var stofnaður árið 1969. Fyrstu árin var skólinn til húsa í Miðbæjarskólanum við Fríkirkjuveg og nefndist þá Menntaskólinn við Tjörnina. Árið 1976 var starfsemi skólans öll komin í núverandi húsnæði við Gnoðarvog og var nafninu þá breytt. Í skólanum eru nú yfir 700 nemendur sem skiptast á þrjár stúdentsprófsbrautir, félagsfræðabraut, málabraut og náttúrufræðabraut. Nám á þessum brautum skiptist í kjarna, 98 einingar, kjörsvið, 30 einingar og frjálst val, 12 einingar.

Á félagsfræðabraut velja nemendur á milli félagsfræðakjörsviðs, sem er með áherslu á félagsfræði og samfélagsgreinar, eða stjórn málafræði og hagfræðikjörsviðs sem er með áherslu á hagfræði og stærðfræði.

Á málabraut velja nemendur á milli latínukjörsviðs eða hugvísindakjörsviðs. Á báðum kjörsviðum er viðbót í ensku, menningarsögu og 3. og 4. máli.

Á náttúrufræðabraut geta nemendur valið á milli líffræðikjörsviðs með áherslu á líffræði og efnafræði, umhverfiskjörsviðs með áherslu á vistfræði og umhverfisfræði eða eðlisfræðikjörsviðs þar sem lögð er áhersla á eðlisfræði og stærðfræði.

Félagslíf

Skólafélag Menntaskólans við Sund er nemendafélag skólans. Félagslíf við skólann hefur frá upphafi skólans verið sérlega fjölbreytt og setja uppákomur eins og dansleikir, hæfileika-keppni, rökræðukeppni, spurningakeppni, söngvakeppni, íþróttastarf, tónleikar, ferðalög, upplestrar, kórastarf og leiklist mikinn svip á skólastarfið. Mjög góð aðstaða er fyrir tónleikahald, myndbandavinnslu og ljósmyndun svo dæmi séu tekin. Heimasíða Skólafélags Menntaskólans við Sund er: <http://www.belja.is>.



STÝRIMANNASKÓLINN Í REYKJAVÍK



Sjómannaskóli Íslands
v. Háteigsveg -
105 Reykjavík
Sími: 551 3194

Bréfasími: 562 2750
Netfang: styr@ismennt.is
Veffang: www.styrimannaskoli.is
Skrifstofa skólans er opin daglega frá kl. 8.00-16.00.

Markmið Stýrimannaskólans í Reykjavík eru

- að mennta fólk til skipstjórnar og starfa við sjávarútveg og siglingar
- að stuðla að alhliða þroska allra nemenda svo að þeir verði sem best búnir undir að taka virkan þátt í lýðræðisþjóðfélagi og þátttöku í atvinnulífinu.
- að íslenskir skipstjórnamenn fái staðgóða menntun sem uppfylli innlendir og erlendir kröfur til allra réttindastiga skipstjórnamámsins.
- að veita menntun sem er traustur grunnur fyrir allt áframhaldandi nám, sérstaklega á sviði sjávarútvegs og siglinga, haf- og fiskifræði, flutninga og útgerðar, öryggismála sjómanna, fiskmeðferðar, hafnarstjórnar, tækja og búnaðar um borð í skipum, fiskveiðieftirlits og landhelgisgæslu.

Prófskírteini frá Stýrimannaskólanum í Reykjavík veitir rétt til alþjóðlegra atvinnuskírteina vegna aðildar Íslands að alþjóðasamningi um þjálfun, skírteini og vaktstöður sjómanna frá 1995 (STCW).

24 mánaða starfsreynsla til sjós er metin til 16 námseininga. Nemandi, sem sest beint að loknu grunnskólaprófi í Stýrimannaskólann getur með eðlilegum námshraða lokið skipstjórnarprófi 1. stigs á tveimur skólaárum eða fjórum námsönnum, en sjómaður með tveggja ára starfstíma eða lengri til sjós á þremur námsönnum eða einu og hálfu skólaári.

Stýrimannaskólinn starfar eftir áfangakerfi. Skólaárið er nífu mánuðir og skiptist í tvær annir. Inntökuskilyrði eru grunnskólapróf. Fyrra nám umsækjenda er metið auk reynslu til sjós ef einhver er.

Skipstjórnamám greinist í fjögur stig. Aðalkennslugreinar á hverju stigi eru siglingafræði, stærðfræði, siglingareglur, íslenska, stöðugleiki skipa, meðferð siglinga- og fiskileitartækja, enska og tölvunám, ennfremur námskeið í fiskmeðferð, stjórnun og veiðarfæragerð. Nemendur fá þjálfun í siglingum og innsýn í fiskveiðar í fullkomnum siglinga- og fiskveiðisamlíki (hermi). Nemendur fara á öllum stigum námsins í Slysavarnaskóla sjómanna og er það skilyrði fyrir öllum skírteinum skipstjórnamáms.

Skipstjórnamámið veitir eftirtalin réttindi að uppfylltum siglingatíma eins og hann er ákveðinn í lögum:

30 rúmlesta réttindi: Lokið strax á fyrsta námsári í sjávarútvegsbraut ásamt fleiri sérgreinum til undirbúnings hærra stigum.

1. stig: a. Skipstjóri á 200 rúmlesta fiskiskipum og minni í innanlandssiglingum, þ.e. innan 200 sjómílna landhelgi Íslands.
b. Undirstýrimaður á 500 rúmlesta fiskiskipum og minni í innanlandssiglingum.
2. stig: a. Skipstjóri á fiskiskipum af ótakmarkaðri stærð og farsviði.
b. Skipstjóri á 200 rúmlesta kaupskipum og minni í strandsiglingum.
c. Undirstýrimaður á kaupskipum/varðskipum af ótakmarkaðri stærð og farsviði.
3. stig: a. Skipstjóri/yfirstýrimaður á kaupskipum af ótakmarkaðri stærð og farsviði.
b. Yfirstýrimaður á varðskipum af ótakmarkaðri stærð og farsviði.

Efstu stig námsins, 2. og 3. stig, eru viðurkennd á alþjóðavettvangi (STCW-95).

4. stig: Skipherra á varðskipum.

Auk ákveðins siglingatíma til útgáfu atvinnuskírteinis verður skipstjórnarmaður að hafa þá sjón, heyrn og málfar sem tilskilið er í reglugerð um sjón og heyrn skipstjórnarmanna.

Skipstjórnarpróf 2. og 3. stigs veita ennfremur réttindi til starfa sem undir- og yfirstýri- maður á erlendum skipum þeirra þjóða sem eru aðilar að Alþjóðasambýkkt um þjálfun, skír- teini og vaktstöður sjómanna (STCW-1995) og Ísland er aðili að.

Skipstjórnarréttindi eru forsenda starfa sem hafnsögumaður og fjöldi skipstjórnarmanna vinnur við hafnarstjórn, skipaskoðun, mælingar skipa og hafnarríkisskoðun á Siglingastofn- un Íslands, einnig við sjóslysavarnir hjá Landhelgisgæslu Íslands, við útgerð, hjá skipafélög- um, veiðarfæragerðum, við kynningu og sölu á útgerðarvörum, tækjum og útbúnaði um borð í skipum.

Bókasafn

Stýrimannaskólinn og Vélskólinn hafa komið sér upp sameiginlegu bókasafni. Bókasafnið sérhæfir sig í efni um siglingar og sjómennsku, vélar og tæknibúnað skipa.

Félagslíf

Nemendafélag hefur starfað við skólann um langa hríð. Á vegum þess eru árlega haldnar skemmtanir og skólablaðið Kompás kemur út á hverju ári. Nemendafélagið og nemendur skólans standa fyrir árlegum Kynningardegi Stýrimannaskólans þar sem nám í skólanum, tæki og búnaður hans eru kynnt.

Heimavist

Á rishæð Sjómannaskólans er heimavist fyrir 28 nemendur Stýrimannaskólans og Vél- skóla Íslands.

Kvöldskóli, námskeið fyrir starfandi skipstjórnarmenn

Boðið er upp á réttindanám af ýmsum toga eins og í netagerð, stutt námskeið í ratsjárslig- ingum (ARPA), meðferð hættulegra efna og varnings, notkun öryggis- og neyðarfjarskipta- kerfa (GMDSS) o.fl. Námskeið í sjúkra- og slyshjálpi og lyfjakistu eru haldin í samvinnu við Slysavarnaskóla sjómanna og Slysadeild Landspítalans, Fossvogi.

VERKMENNTASKÓLI AUSTURLANDS



Mýrargötu 10
740 Fjarðabyggð
Sími: 477 1620
Bréfasími: 477 1852

Netfang: verkaust@ismennt.is
Veffang: www.va.is
Skrifstofan er opin frá kl. 8.00-16.00 alla daga nema
föstud. frá kl. 8.00-15.00.

Verkmennaskóli Austurlands er staðsettur í Neskaupstað. Við skólann er hægt að leggja stund á fjölbreytt nám, bæði verklegt og bóklegt ásamt starfsbrautum, s.s námi sjúkraliða. Þá er ný braut, grunnnám upplýsinga- og fjölmiðlabrautar tekin til starfa við skólann.

Heimavist skólans er rúmgóð og í henni er mötuneyti, eins og tveggja manna herbergi auk tveggja herbergja íbúðar. Þar er einnig aðstaða fyrir hreyfihamlaða nemendur. Mikil áhersla er lögð á að nemendum líði vel í skólanum og hafi góð tengsl við kennara og annað starfsfólk. Námsráðgjöf, stuðningskennsla og umsjón með nemendum eru áhersluþættir í skólanum sem efla vitund nemenda fyrir námi og starfi.

Nemendafélag skólans skipuleggur félagslífið, þorablót, menningarferðir og aðrar smærri uppákomur. Hljómsveitir og annað blómlegt tónlistarlíf er innan skólans sem utan.

Íþróttir og útivist: Við skólann er mjög góð aðstaða til íþróttahúsi bæjarins. Aðstaða til heilsuræktar og útivistar er fjölbreytt, stutt er í skíðaparadísina í Oddsskarði og hægt er að stunda sund, gufuböð og líkamsrækt.

Fullorðinsfræðsla VA er í höndum Farskólans á Austurlandi sem starfar sem sjálfstæð deild innan skólans. Þar fer fram námskeiðahald sem tengist starfs- og endurmenntun skólans jafnhliða samstarfi við Fræðslunet Austurlands.

Háskólanám er hægt að stunda í myndkennslubúnaði skólans frá ýmsum háskólum í samvinnu við Fræðslunet Austurlands sem skólinn er aðili að.

Þá fer fram sameiginleg kennsla milli framhaldsskólanna á Austurlandi í myndkennslubúnaði skólanna í ákveðnum námsáföngum.

EFTIRTALDAR NÁMSBRAUTIR ERU Í BOÐI VIÐ SKÓLANN EN SUMAR ÞEIRRA ERU EKKI STARFRÆKTAR NEMA ANNAÐ HVERT ÁR:

Stúdentsbrautir	Aðrar námsbrautir
Félagsfræðabraut	Almenn námsbraut
Náttúrufræðibraut	Málmtæknibraut
	Grunndeild rafiðna
	Grunndeild tréiðna
	Hársnyrtibraut
	Húsasmiði
	Meistaránám (alm. nám og stjórnun)
	Sjúkraliðabraut
	Starfsbraut
	Verknámsbrautir: húsasmiði, vélsmiði, rennismiði
	Vélstjórnarbraut 1. stigs, vélavörður
	Sjávarútvegsbraut
	Upplýsinga- og fjölmiðlabraut (grunn nám)

VERKMENNTASKÓLINN Á AKUREYRI

Netfang: vma@vma.is
Veffang: <http://vma.is>
Skrifstofa skólans er opin 8:00-15:00.

Éyrarlandsholti,
602 Akureyri
Sími: 4640300 -
Bréfasími: 4640301



Verkefnaskólinn á Akureyri er stærsti framhaldsskólinn utan höfuðborgarsvæðisins. Um 1000 nemendur stunda nám í dagskóla og um 1700 nemendur eru í skólanum þegar allt er talið. Skólinn leggur áherslu á fjölbreytt námsframboð bæði á bóknaðs- og verknámsbrautum.

Námsbrautir

Almenn braut	Málmiðgreinar, fyrri hluti
Félagsfræðabraut	Grunndeild bíliðna
Íþróttabraut	Grunndeild rafiðna
Listnámsbraut	Grunndeild tréiðna
Matartæknabraut	Rennismiði
Málabraut	Vélsmiði
Náttúrufræðibraut	Rafeindavirkjun, fyrri hluti
Sjúkraliðabraut	Húsasmíði/húsgagnasmíði
Tölvufræðibraut	Samningsbundið iðnnám
Uppeldisbraut	Vélstjórnarbraut
Viðskiptabraut	Sérdeild, starfsbraut

Skólinn leggur áherslu á að bjóða nemendum upp á fjölbreytt nám, bæði verknám og bóknað. Jafnframt er áhersla lögð á skipulag sem gerir nemendum kleift að sniða námið að aðstæðum sínum og þörfum.

Heimavist. Ennþá getur skólinn ekki státað af heimavist. Það horfir þó til bóta því að árið 2003 mun VMA getað boðið um og yfir 100 nemendum sínum heimavistarrými í nýbyggingu sem reist verður á lóð Menntaskólans á Akureyri. Nemendur VMA, 18 ára og eldri, eiga þess kost að sækja um íbúðir á stúdentagörðum Félagsstofnunar stúdenta á Akureyri.

Nemendafélag skólans, Þórðuna, stendur fyrir öfluglu félagslífi innan veggja skólans. Á vegum þess eru starfandi ýmsir klúbbar en auk þess stendur félagið fyrir ýmsum uppákomum á hverjum vetri. Þar ber hæst árshátíð VMA sem haldin er í lok menningardaga í skólanum.

Kvöldskóli/Fjarkennsla.

Verkefnaskólinn heldur úti viðamikilli fjarkennslu fyrir nemendur á framhaldsskólastigi. Um 700 nemendur stunda nú nám í skólanum með þessum hætti.

Í kvöldskóla geta nemendur stundað hefðbundið framhaldsskólanám en auk þess er þar boðið upp á fjölda lengri og styttri námskeiða.

Nánari upplýsingar á heimasíðu skólans: <http://vma.is>

Verzlunarskóli Íslands

býður þér:

Frábæra námsaðstöðu

Góðan tæknibúnað

Krefjandi nám

Bekkjaskipan

Verzlunarpróf

Stúdentspróf

Öflugt og þroskandi félagslíf

Stefndu hærra!

Nám í Verzlunarskóla Íslands veitir góðan undirbúning undir háskólanám og þátttöku í atvinnullifinu. Aukin áhersla á stærðfræði og raungreinar hefur skipað skólanum í fremstu röð á sviði raunvísinda, félags- og hugvísinda. Þekking á þjóðarhag og stjórntækjum viðskiptalífsins nýtist þér vel hvort sem þú stjórnar fyrirtæki eða framkvæmdum, hannar tölvukerfi, fæst við stjórnsmál, bókmenntir, líffræði, listir eða lögfræði. Nemendur Verzlunarskólans ná árangri í öllum deildum háskóla innanlands sem utan og í öllum greinum atvinnulífs, stjórnsýslu og listsköpunar.

Verzlunarskóli Íslands er fjögurra ára framhaldsskóli fyrir nemendur sem lokið hafa grunnskólaprófi. Námið skiptist í tvo hluta. Fyrri hluta lýkur með verzlunarprófi eftir tvö ár og þeim seinni með stúdentsprófi.



Máladeild

Í máladeild er lögð áhersla á tungumál, ensku, frönsku, þýsku, spænsku og latínu. Hlutverk máladeilda er að búa nemendur undir mála- og hugvísindanám.

Viðskiptadeild

Nemendur sem veita viðskiptadeild að loknu fyrsta ári geta útskrifast með stúdentsprófi úr alþjóðadeild, hagfræðideild eða viðskiptadeild tveimur árum eftir verzlunarprófið. Í þessum deildum er lögð áhersla á viðskiptagreinar og aðrar skyldar greinar þannig að nemendur geti haldið áfram námi í háskóla eða sérskólum á háskólaáttigi eða farið út á vinnumarkaðinn að loknu stúdentsprófi.

Stærðfræðideild

Nemendur í stærðfræðideild taka stúdentspróf tveimur árum eftir verzlunarpróf. Megináherslan er þá lögð á stærðfræði og raungreinar og að búa nemendur undir kröfuhart háskólanám sem byggir á góðri færni í þeim greinum.

Tölvu- og upplýsingadeild

Nemendur taka stúdentspróf tveimur árum eftir verzlunarpróf. Megináhersla er lögð á tölvugreinar og stærðfræði, og að búa nemendur undir störf á almennum vinnumarkaði. Einnig er lögð áhersla á að búa nemendur undir háskólanám í tölvunarfræði, verkfræði og skyldum greinum.



Netfang: vsi@ismennt.is
Veffang: www.velskoli.is

Sjómannaskólanum
v. Háteigsveg -
105 Reykjavík
Sími: 551 9755



Nám í Vélskóla Íslands greinist í fjögur stig sem hér segir:

1. stig: vélstjórnarbraut	vélavörður	1 önn
2. stig: vélstjórnarbraut	vélstjóri	4 annir
3. stig: vélstjórnarbraut	vélstjóri	7 annir
4. stig: vélstjórnarbraut	vélstjóri	10 annir

Skólinn starfar eftir áfangakerfi. Helstu námsgreinar eru vélfræðigreinar, rafmagnsfræðigreinar, iðnfræðslu- og smíðagreinar, raungreinar og tungumál.

Nám til 3. og 4. stigs veitir alþjóðleg vélstjóraréttindi á skip.

Að loknu 4. stigs vélskólaprófi geta menn fengið sérstök atvinnuréttindi með því að ljúka sveinsprófi í málmiðngrein og fá þá starfsheitið vélfræðingur, en vélstjórapróf veitir rétt á styttingu verklegs námstíma vegna smíðanáms og annarrar starfsreynslu. Vélskóli Íslands er einn af iðnmenntaskólum landsins og nemendur geta lokið iðnnámi þar.

Vélskóli Íslands og Verkmenntaskólinn á Akureyri veita menntun á öllum stigum vélstjórnarnáms en auk þess hafa eftirtaldir skólar heimild til að annast vélstjórnarnám sem hér segir:

Vélstjórnarbraut, 1. stig:	Fjölbrautaskóli Norðurlands vestra
Vélstjórnarbraut, 1. og 2. stig:	Fjölbrautaskóli Suðurnesja, Keflavík
- “ -	Menntaskólinn á Ísafirði
- “ -	Framhaldsskólinn í Vestmannaeyjum

Vélstjórnarbraut, 1., 2., 3. og 4. stig: Verkmenntaskólinn á Akureyri

Vélavaranám: Námið tekur eina önn og veitir vélavarréttindi á skipi, sé nemandi fullra 18 ára. Gert er ráð fyrir að þeir skólar sem veita vélstjórnarnám gefi kost á námi vélavarda.

Vélstjórar starfa á íslenskum skipum samkvæmt lögum um starfsréttindi vélstjóra. Ennfremur starfa þeir sem vélstjórar í orkuverum og verksmíðjum, verkstjórar í vélsmiðjum og vélaverkstæðum, eftirlitsmenn með vélbúnaði, við vélasölu og viðar.

Nemendur sem ljúka námi frá Vélskóla Íslands geta haldið áfram námi við Tækniskóla Íslands, verkfræðideild Háskóla Íslands, tækniskóla og tækniháskóla erlendis.

Heimavist. Í Sjómannaskólahúsinu er heimavist sem er sameiginleg fyrir Vélskóla Íslands og Stýrimannaskólann í Reykjavík. Heimavistin rúmar 30 nemendur, eldhús- og þvottaaðstaða fylgir. Auk húsvarðar hafa næturverðir og vistarverðir eftirlit með heimavist.

Félagslíf. Nemendafélag skólans skipuleggur ýmsar skemmtanir svo sem árshátíð og dansleiki. Skólastjórn skipuleggur starfsviku einu sinni á ári og eru þá fyrirtæki heimsótt sem tengjast starfsvettvangi vélstjóra og vélfræðinga auk þess sem farnar eru menningarferðir eins og t.d. á söguslóðir.



4. KAFLI

TÖFLUR YFIR NÁMSFRAM- BOÐ Á FRAMHALDSSKÓLA- STIGI



Hér fara á eftir upplýsingar um fyrirhugað námsframboð á framhaldsskólastigi á skólaárinu 2002-2003. Á töfluformi er sýnt annars vegar nám eða námsbraut sem er í boði og hins vegar skólar.

Skólarnir eru flokkaðir eftir umdæmum: Reykjavík, Reykjanes, Vesturland, Vestfirðir, Norðurland, Austurland og Suðurland. Hægt er að sjá hvaða nám hver skóli býður fram með því að skoða merkingar á töflunum. Tekið er fram að upplýsingar um námsframboð eru gefnar með þeim fyrirvara að námsbraut er felld niður verði nemendafjöldi ekki nægur til þess að halda uppi kennslu eða þá að kennarar fást ekki.

Nemendur eru hvattir til að snúa sér til viðkomandi skóla um frekari upplýsingar.

REYKJAVÍK

Nám á framhaldsskólastigi

	Borgarhótelsskóli	Fjölbrautask. v. Armúla	Fjölbrautask. í Breiðholti	Hússtjórnarsk. í Reykjavík	Önsk. í Reykjavík	Kvennask. í Reykjavík	Menntask. í Reykjavík	Menntask. v. Hamrahlíð	Menntask. v. Sund	Stjórnarmask. í Reykjavík	Vélskóli Íslands	Verzlunarsk. Íslands
Almenn námsbraut	x	x	x		x							
Alþjóðleg námsbraut (IB-nám)								x				
Félagsfræðabraut	x	x	x			x		x	x			
Félagsliðabraut	x											
Handiðabraut			x									
Hússtjórnarbraut				x								
Hönnunarbraut					x							
Íþróttir, starfsnám í íþróttagr.		x	x									
Listnámsbraut	x		x					x				
Lyfjateknabraut		x										
Læknaritarabraut		x										
Málabraut	x	x	x			x	x	x	x			
Námsbraut fyrir nuddara		x										
Náttúrufræðibraut	x	x	x			x	x	x	x			
Sjávarútvegsbraut										x		
Sjúkraliðabraut		x	x									
Skipstjórnarbraut										x		
Sérdeild: starfsbrautir	x	x	x		x							
Tenntæknabraut		x										
Tölvufræðibraut					x							
Tækniteiknun					x							
Uppeldisbraut		x	x									
Upplýsinga- og tæknibraut			x									
Upplýsinga- og fjölmiðlabraut		x			x							
Verslunarbraut	x											
Vélstjórnarbraut											x	
Viðskiptabraut		x	x									x
Viðbótarnám til stúdentsprófs af starfsnámsbrautum og listnámsbraut	x	x	x		x			x			x	x
lðnnám samningsbundið			x		x							
lðnnám í bókiðnum/framhd					x							
- " í fataiðnum/frd					x							
- " í hársnyrtiiðn/frd					x							
- " í snyrtifræði			x									
Málmiðngreinar fyrri hluti náms	x				x							
Grunndeild bíliðna	x				x							
- " - í múriðn					x							
- " - rafíðna			x		x							
- " - tréiðna			x		x							
Framhaldsdeildeild í bifreiðasmíði	x											
Framhaldsdeild í bifvélavirkjun	x											
Framhaldsdeildeild í bílamálun	x											
Framhaldsdeild í vélvirkjun	x											
Framhaldsdeildeild í rennismíði	x											
Framhaldsdeild í rafeindavirkjun					x							

REYKJAVÍK

Nám á framhaldsskólastigi

	Borgarholtskóli	Fjölbraitask. v. Ármúla	Fjölbraitask. í Breiðholti	Hústjórnausk. í Reykjavík	Íðnsk. í Reykjavík	Kvennask. í Reykjavík	Menntask. í Reykjavík	Menntask. v. Hamrahlíð	Menntask. v. Sund	Stýrimannask. í Reykjavík	Vélskóli Íslands	Verzlunarsk. Íslands
Framhaldsdeildeild í rafvélavirkjun					X							
Framhaldsdeild í rafvirkjun			X		X							
Framhaldsdeildeild í húsasmíði			X		X							
Framhaldsdeild í húsgagnasmíði					X							
Heimavist				X						X	X	



REYKJANES

Nám á framhaldsskólastigi

	Fjölbrautask. Suðurnesja	Flensborgarskólinn Hafnarf.	Iðnskólinn í Hafnarfirði	Fjölbrautask. í Garðabæ	Menntask. í Kópavogi
Almenn námsbraut	x	x	x	x	x
Ferðamálanám, starfsnám í ferðagreinum					x
Félagsfræðabraut	x	x		x	x
Flugþjónustubraut	x				x
Hótel- og þjónustubraut					x
Hönnunarbraut			x		
Íþróttir, starfsnám í íþróttifræði og íþróttagreinum	x	x		x	
Listnámsbraut	x	x		x	x
Markaðsbraut				x	
Matartæknabraut					x
Málabraut	x	x		x	x
Náttúrufræðibraut	x	x		x	x
Netagerð	x				
Sjávarútvegsbraut	x				
Sjúkraliðabraut	x				
Skrifstofubraut					x
Tækniteiknun			x		
Uppeldisbraut	x	x		x	
Upplýsinga- og fjölmiðlabraut	x	x			
Útstillingarbraut			x		
Viðbótarnám til stúdentsprófs af starfsnámsbrautum og listnámsbraut	x	x	x	x	x
Vélstjórnarbraut	x				
Viðskiptabraut	x	x		x	x
Iðnnám, samningsbundið	x		x		x
- " - í hársnyrtiðn	x		x		
- " - í kjötiðn					x
- " - í bakaraiðn					x
- " - í framreiðslu					x
- " - í matreiðslu					x
Málmiðngreinar, fyrri hluti náms	x		x		
Rafeindavirkjun, fyrri hluti náms			x		
Grunndeild í bíliðnum	x		x		
- " - í rafiðnum	x		x		
- " - í tréiðnum	x		x		
Grunnnámsbraut matvælagreina					x
Framhaldsdeildir iðngreina:					
vélvirkjun			x		
rennismiði			x		
rafvirkjun	x		x		
húsasmíð	x		x		
Sérdeild: starfsbrautir	x		x	x	x

VESTURLAND

Nám á framhaldsskólastigi

	Lbh, Hvanneyri, bændaeyld	Fjölbrautask. Vesturlands, Akr	FVA, Smællislae	FVA, Stjykkishólmi																
Almenn námsbraut		x	x	x																
Búfræðinám	x																			
Félagsfræðabraut		x																		
Grasvallabraut		x																		
Íþróttir, starfsnám í íþróttافرæði og íþróttagreinum		x																		
Listnámsbraut (tónlist)		x																		
Málabraut		x																		
Náttúrufræðibraut		x																		
Sjúkraliðabraut		x																		
Uppeldisbraut		x																		
Vélavardarnám		x																		
Viðskiptabraut		x																		
Viðbótarnám til stúdentsprófs af starfsnámsbrautum og listnámsbraut		x																		
Iðnnám, sammingsbundið		x																		
Málmiðngreinar, fyrri hluti náms		x																		
Rafeindavirkjun, fyrri hluti náms		x																		
Grunndeild bíliðna		x																		
- " - í rafliðnum		x																		
- " - í tréliðnum		x																		
Framhaldsdeildir iðngreina:																				
rennismíði		x																		
vélvirkjun		x																		
rafvirkjun		x																		
húsasmíði		x																		
Sérdeild: starfsbraut		x																		
Heimavist	x	x																		

NORÐURLAND

Nám á framhaldsskólastigi

	Hóla skóli	Fjölbrsk. Norðurlv., Sauðárkr.	Verkmenntask. á Akureyri	Menntaskólim á Akureyri	Framhaldsskólim á Húsavík	Framhaldsskólim á Laugum
Almenn námsbraut		x	x		x	x
Ferðamálabraut	x					
Félagsfræðabraut		x	x	x	x	x
Fiskeldisbraut	x					
Handiðabraut			x			
Hrossaræktarbraut	x					
Íþróttir, starfsnám í íþróttafraeði og íþróttagreinum		x	x			x
Listnámsbraut		x	x	x		
Málabraut		x	x	x		
Matartæknabraut			x			
Náttúrufræðibraut		x	x	x	x	x
Sjávarútvegsbraut			x			
Sjúkraliðabraut		x	x		x	
Tölvubraut			x			
Uppeldisbraut		x	x		x	
Vélstjórnarbraut		x	x			
Viðskiptabraut		x	x		x	
Viðbótarnám til stúdentsprófs af starfsnámsbrautum og listnámsbraut		x	x	x	x	x
Iðnnám, samningsbundið		x	x			
Iðnnám í hársnyrtiíðn, framhaldsdeild						
Málmiðngreinar, fyrri hluti náms		x	x			
Rafeindavirkjun, fyrri hluti náms			x			
Grunndeild bíliðna		x	x			
- " - rafiðna		x	x			
- " - tréiðna		x	x			
Framhaldsdeildir iðngreina:						
vélvirkjun			x			
rennismiði			x			
húsasmíði / húsgagnasmíði			x			
Sérdeild: starfsbraut		x	x		x	
Heimavist	x	x		x	x	x

AUSTURLAND

Nám á framhaldsskólastigi

	Hússtjórnausk. Hallormstað	Menntask. á Egilsstöðum	Verkmenntask. Austurl., Neskaupst.	Framhaldssk. A.-Skafafellssýslu
Almenn námsbraut		x	x	x
Félagsfræðibraut		x	x	x
Hússtjórnaibraut	x			
Íþróttir, starfsnám í íþróttifræði og íþróttagreinum		x		
Listnámsbraut				
Málabraut		x		x
Náttúrufræðibraut		x	x	x
Sjávarútvegsbraut			x	x
Sjúkraliðabraut			x	x
Uppeldisbraut		x		
Upplýsinga- og fjölmiðlabraut		x	x	x
Vélstjórn, 1. stig			x	
Viðskiptabraut		x		
Viðbótarnám til stúdentsprófs af starfsnámsbrautum og listnámsbraut		x	x	x
Málmiðngreinar fyrri hluti náms			x	
Grunndeild rafiðna			x	
Grunndeild tréiðna			x	
Iðnnám samningsbundið:				
hársnyrtibraut			x	
húsasmíði			x	
rennismíði			x	
vélvirkjun			x	
Sérdeild: starfsbrautir		x	x	
Heimavist	x	x	x	x

SUÐURLAND

Nám á framhaldsskólastigi

	Fjölbrautask. Suðurlands, Self.	Framhaldsk. Vestmannaeyjum	Menntask. að Laugarvatni	Garðyrkjakóli rfhisins, Reykjum
Almenn námsbraut	x	x		
Félagsfræðabraut	x	x		
Ferðamálanám, starfsnám í ferðagreinum	x			
Garðyrkjunám			x	
Hússtjórnarbraut	x			
Íþróttir, starfsnám í íþróttafraeði og íþróttagreinum	x		x	
Listnámsbraut	x			
Málabraut	x	x	x	
Náttúrufræðibraut	x	x	x	
Sjávarútvegsbraut		x		
Sjúkraliðabraut	x	x		
Uppeldisbraut	x	x		
Vélstjórnarbraut		x		
Viðskiptabraut	x	x		
Viðbótarnám til stúdentsprófs af starfsnámsbrautum og listnámsbr.	x	x	x	
Iðnnám, samningsbundið	x	x		
Málmiðngreinar fyrri hluti náms	x	x		
Grunndeild bíliðna	x	x		
Grunndeild í rafiðnum	x	x		
Grunndeild í tréiðnum	x			
Framhaldsdeildir iðngreina:				
vélvirkjun	x	x		
Málmiðngreinar, seinni hluti	x			
Sérdeild: starfsbrautir	x	x		
Heimavist	x	x	x	x



UPPLÝSINGAR UM SKÓLA

SÍMI

Borgarholtsskóli við Mosaveg 112 Reykjavík. Bréfasími: 586 1404, Netfang: borgarh@ismennt.is, veffang: www.borgarh.is	535 1700
Bændadeild Landbúnaðarháskólans á Hvanneyri, Andakíl 311 Borgarnesi. Bréfasími: 437 0048 Netfang: lbh@hvanneyri.is, veffang: www.hvanneyri.is	437 0000 / 437 1500
Fjölbrautaskóli Norðurlands vestra á Sauðárkróki 550 Sauðárkróki. Bréfasími: 453 67944 Netfang: fnv@fnv.is, veffang: www.fnv.is	53 6400
Fjölbrautaskóli Suðurlands á Selfossi, Tryggvagötu 25 800 Selfossi. Bréfasími: 482 3112 Netfang: fsu@fsu.is, veffang: www.fsu.is	482 2111
Fjölbrautaskóli Suðurnesja 230 Keflavík. Bréfasími: 421 3107 Netfang: fss@fss.is, veffang: www.fss.is	421 3100
Fjölbrautaskóli Vesturlands á Akranesi, Vogabraut 5 300 Akranesi. Bréfasími: 431 2046 Netfang: fvaskrif@ismennt.is, veffang: www.fva.is	431 2544
Fjölbrautaskólinn í Breiðholti, Austurbergi 5 111 Reykjavík. Bréfasími: 567 0389 Netfang: fb@fb.is, veffang: www.fb.is	570 5600
Fjölbrautaskólinn í Garðabæ við Skólabraut 210 Garðabæ. Bréfasími: 565 1957 Netfang: fg@fg.is, veffang: www.fg.is	520 1600
Fjölbrautaskólinn við Ármúla, Ármúla 12 108 Reykjavík. Bréfasími: 568 0335 Netfang: skrifstofa@fa.is, veffang: www.fa.is	581 4022
Flensborgarskólinn í Hafnarfirði 220 Hafnarfirði. Bréfasími: 565 0491 Netfang: flensborg@ismennt.is, veffang: www.flensborg.is	565 0400
Framhaldsskólinn á Húsavík 640 Húsavík. Bréfasími: 464 1638, Netfang: fsh@fsh.is, veffang: www.fsh.is	464 1344

UPPLÝSINGAR UM SKÓLA

SÍMI

Framhaldsskólinn á Laugum 650 Laugar. Bréfasími: 464 3163, Netfang: valgunn@ismennt.is, veffang: www.laugar.is	464 6300
Framhaldsskólinn í A.-Skaftafellssýslu, Nesjum 781 Höfn. Bréfasími: 478 1873 Netfang: skrifstofa@fas.is, veffang: www.fas.is	478 1870
Framhaldsskólinn í Vestmannaeyjum, pósthólf 160 900 Vestmannaeyjum. Bréfasími: 481 3065 Netfang: fiv@fiv.is, veffang: www.fiv.is	481 1079/481 2499
Garðyrkjuskóli ríkisins á Reykjum, Ölfusi 810 Hveragerði. Bréfasími: 483 4362 Netfang: reykir@reykir.is, veffang: www.reykir.is	480 4300
Háskóli Íslands v. Suðurgötu 101 Reykjavík. Bréfasími: 552 1331 Netfang: haskoli-islands@hi.is, veffang: www.hi.is	525 4000
Háskólinn á Akureyri, Sólborg 602 Akureyri. Bréfasími: 463 0999 Netfang: haskolinn@unak.is, veffang: www.unak.is	463 0900
Háskólinn í Reykjavík, Ofanleiti 2 103 Reykjavík. Bréfasími: 510 6201 Netfang: ru@ru.is, veffang: www.ru.is	510 6200
Hólaskóli, Hólum, Hjaltadal 551 Sauðárkróki. Bréfasími: 453 6672 Netfang: holaskoli@holar.is, veffang: www.holar.is	453 6300
Hússtjórnarskóli Reykjavíkur, Sólvallagötu 12 101 Reykjavík	551 1578
Hússtjórnarskólinn á Hallormsstað 707 Hallormsstað. Netfang: hushall@eldhorn.is	471 1761
Iðnskólinn í Hafnarfirði, Flatahrauni 10 220 Hafnarfirði. Bréfasími: 565 3601 Netfang: idnhafn@ismennt.is, veffang: www.idnhafn.is	585 3600

UPPLÝSINGAR UM SKÓLA

SÍMI

Iðnskólinn í Reykjavík, Skólavörðuholti 101 Reykjavík. Bréfasími: 522 6501 Netfang: ir@ir.is, veffang: www.ir.is/	522 6500
Kennaraháskóli Íslands v. Stakkahlíð 105 Reykjavík. Bréfasími: 563 3833 Netfang: khi@khi.is, veffang: www.khi.is	563 3800
- Grunnskólaskor v. Stakkahlíð 105 Reykjavík. Bréfasími: 563 3833	563 3800
- Leikskólaskor v. Leirulæk 104 Reykjavík. Bréfasími: 581 3866	581 3866
- Íþróttaskor Laugarvatni 840 Laugarvatn. Bréfasími: 486 1292	486 1110
- Þroskaþjálfaskor, Skipholti 31 105 Reykjavík. Bréfasími: 581 4390	581 4390
Kvennaskólinn í Reykjavík, menntaskóli, Frikkirkjuvegi 9, 101 Reykjavík. Bréfasími: 552 5682, Netfang: kvennaskolinn@kvenno.is, veffang: www.kvenno.is	562 8077
Landbúnaðarháskólinn á Hvanneyri, Andakíl 311 Borgarnesi. Bréfasími: 437 0048 Netfang: lbh@hvanneyri.is, veffang: www.hvanneyri.is	437 0000/437 1500
Listaháskóli Íslands, aðalskrifstofa, Skipholti 1, 105 Reykjavík. Bréfasími: 562 3629, Netfang: lhi@lhi.is, veffang: www.lhi.is	552 4000
- myndlistardeild, Skipholti 1,	552 4000
- myndlistardeild, Laugarnesvegi 91	520 2400
- leiklistardeild, Sölvhólsögðu 13. Bréfasími: 561 6314	552 5020
- Opni listaháskólinn, Skipholti 1	551 9811
- Nemendaleikhús, Sölvhólsögðu 13	552 1971
Listdansskóli Íslands, Engjateigi 1 105 Reykjavík	588 9188
Menntaskólinn að Laugarvatni 840 Laugarvatni. Bréfasími: 486 1286 Netfang: ml@ml.is, veffang: www.ml.is	486 1156

UPPLÝSINGAR UM SKÓLA

SÍMI

Menntaskólinn á Akureyri, Eyra­lands­vegi 28 600 Akureyri. Bréfasími: 461 1418 Netfang: ma@ma.is, veffang: www.ma.is	461 1433
Menntaskólinn á Egilsstöðum 700 Egilsstöðum. Bréfasími: 471 1676 Netfang: meskrif@me.is, veffang: veffang: www.me.is	471 2500
Menntaskólinn á Ísafirði, Torfnesi 400 Ísafirði. Bréfasími: 450 4419 Netfang: ritari@fvi.is, veffang: www.fvi.is	450 4400
Menntaskólinn í Kópavogi v. Digra­nes­veg 200 Kópavogi. Bréfasími: 554 3961 Netfang: mk@mk.is, veffang: www.mk.ismennt.is	544 5510
Menntaskólinn í Reykjavík v. Lækjargötu 101 Reykjavík. Bréfasími: 545 1901 Netfang: mr@ismennt.is, veffang: www.mr.is	545 1900
Menntaskólinn við Hamrahlíð 105 Reykjavík. Bréfasími: 595 5250 Netfang: mh@mh.is, veffang: www.mh.is	595 5200
Menntaskólinn við Sund, Gnoðarvogi 49 104 Reykjavík. Bréfasími: 580 7301 Netfang: ms@msund.is, veffang: www.msund.is	580 7300
Myndlistaskólinn á Akureyri, Kaupvangsstræti 16 600 Akureyri. Bréfasími: 461 2398, netfang: info@myndak.is	462 4958
Myndlistaskólinn í Reykjavík Tryggvagötu 15, 101 Reykjavík	551 1990
Stýrimannaskólinn í Reykjavík, Sjómannaskólahúsinu 105 Reykjavík. Bréfasími 562 2750. Netfang: styr@ismennt.is, veffang: www.styrimannaskolinn.is	551 3194
Söngskólinn í Reykjavík, Hverfisgötu 45 101 Reykjavík	552 7366

UPPLÝSINGAR UM SKÓLA

SÍMI

Tónlistarskólinn í Reykjavík, Skipholti 33, 105 Reykjavík. Bréfasími: 553 9240 Netfang: tono@ismennt.is , veffang: www.tono.is	553 0625/568 5037
Tækniskóli Íslands, Höfðabakka 9 112 Reykjavík. Bréfasími: 577 1401 Netfang: ti@ti.is , veffang: www.ti.is	577 1400
Verkmenntaskóli Austurlands, Mýrargötu 10 740 Neskaupstað. Bréfasími: 477 1852 Netfang: verkaust@ismennt.is , veffang: www.va.is	477 1620
Verkmenntaskólinn á Akureyri, Eyrastrandsholti 600 Akureyri. Bréfasími: 461 1148 Netfang: vma@ismennt.is , veffang: www.vma.is	464 0300
Verzlunarskóli Íslands, Ofanleiti 1 108 Reykjavík. Bréfasími: 590 0601/590 602 Netfang: verslo@verslo.is , veffang: www.verslo.is	590 0600
Vélskóli Íslands, Sjómannaskólahúsinu 105 Reykjavík. Bréfasími: 552 3760 Netfang: vsi@ismennt.is , veffang: www.velskoli.is	552 9755
Viðskiptaháskólinn Bifröst, Norðurárdal 311 Borgarnesi. Bréfasími: 435 0020 Netfang: samvinnuhaskolinn@bifrost.is , veffang: www.bifrost.is	433 3000

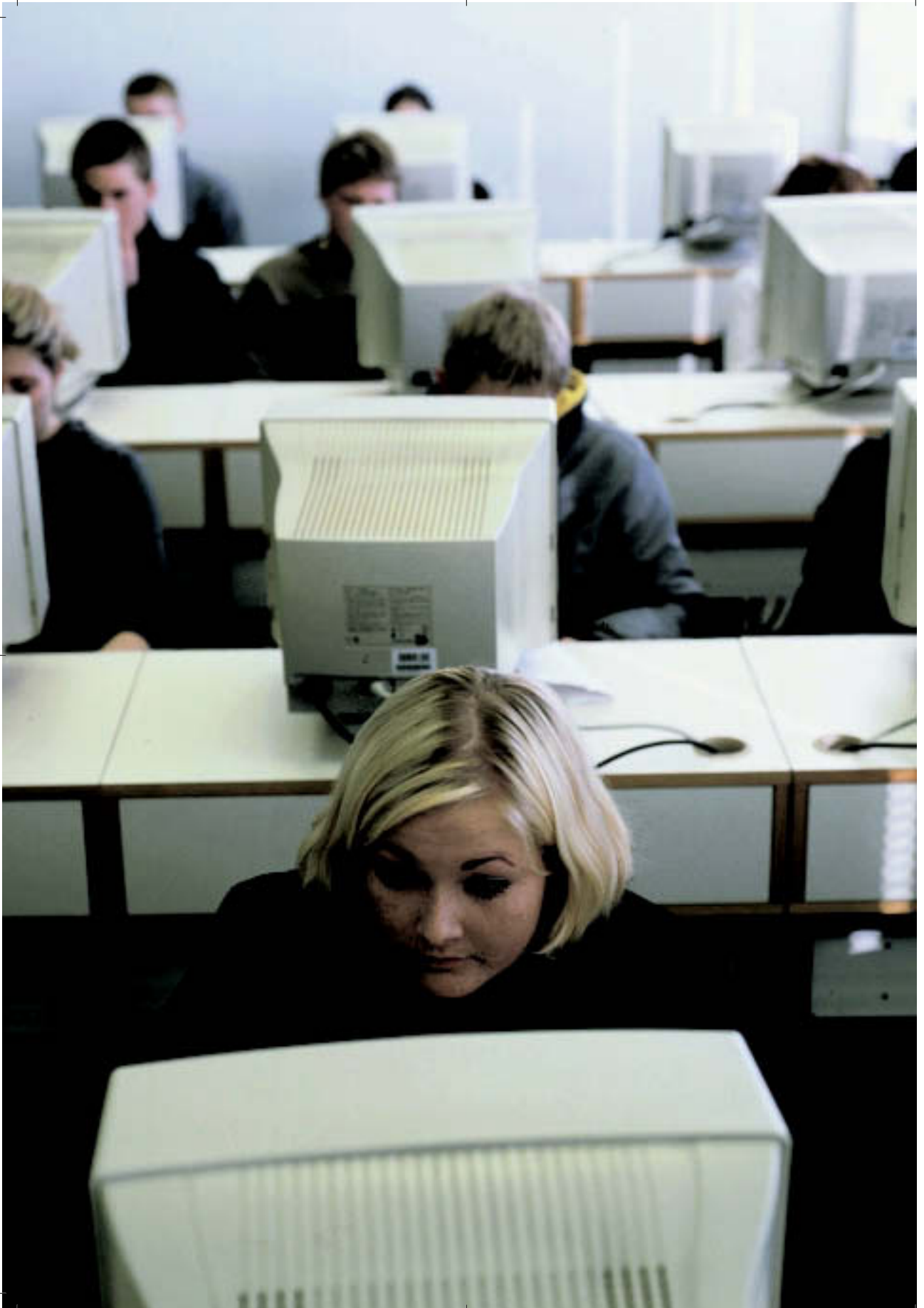

Reglugerð

um innritun nemenda í framhaldsskóla.

1. gr.

Allir þeir sem lokið hafa námi í grunnskóla eða öðru jafngildu námi skulu eiga kost á að hefja nám í framhaldsskóla.

Hér er kveðið á um lágmarkskröfur um námsárangur í einstökum greinum og greinaflokkum við lok grunnskóla og starfsþjálfun þar sem hennar er krafist vegna inntöku nemenda á tilteknar námsbrautir framhaldsskóla. Inntökuskilyrði skulu stuðla að því að nemendr hafi nægan undirbúning til að takast á við nám á viðkomandi námsbraut. Inntökuskilyrði miðast við námsárangur á samræmdum lokaprófum og við skólaeinkunnir við lok grunnskóla eftir því sem við á.

2. gr.

Nemendur, sem lokið hafa skyldunámi í samræmi við ákvæði aðalnámskrár grunnskóla, og einnig samræmdum lokaprófum a.m.k. í íslensku og stærðfræði, geta innritast á brautir framhaldsskóla, svo fremi að ekki séu gerðar viðbótarkröfur um árangur í tilteknum námsgreinum, sbr. 3., 4. og 5. gr., enda fullnægi þeir eftirtöldum skilyrðum: Meðaltal einkunnar á samræmdu lokaprófi og skólaeinkunnar við lok grunnskóla í hvorri áður nefndra námsgreina sé að lágmarki 5,0 og auk þess má einkunn á samræmdu prófi ekki vera lægri en 4,5 í hvorri þessara námsgreina, sjá þó ákvæði 3. gr. hvað varðar lágmarkseinkunnir til inntöku á bóknámsbrautir. Sjá 6. gr. varðandi nemendur sem ekki uppfylla skilyrði þessarar greinar.

3. gr.

Til að hefja nám á bóknámsbrautum framhaldsskóla þurfa nemendur að þreyta a.m.k. fjögur samræmd próf, þ.e. í íslensku og stærðfræði, sbr. 2. gr., og tvö próf til viðbótar, sbr. a-, b- eða c-lið þessarar greinar:

- a) Til að hefja nám á málabraut skulu nemendur hafa þreytt samræmd lokapróf í íslensku, dönsku, ensku og stærðfræði. Meðaltal einkunnar á samræmdu lokaprófi og skólaeinkunnar við lok grunnskóla í íslensku, dönsku og ensku skal vera 6,0 að lágmarki í hverri námsgrein og auk þess verður einkunn á samræmdu lokaprófi að vera 5,0 eða hærrí í hverri þessara námsgreina. Um lágmarksárangur í stærðfræði gilda ákvæði 2. gr.
- b) Til að hefja nám á félagsfræðabraut skulu nemendur hafa þreytt samræmd lokapróf í íslensku, ensku, samfélagsgreinum og stærðfræði. Meðaltal einkunnar á samræmdu lokaprófi og skólaeinkunnar við lok grunnskóla í íslensku, ensku og samfélagsgreinum skal vera 6,0 að lágmarki í hverri námsgrein og auk þess verður einkunn á samræmdu lokaprófi að vera 5,0 eða hærrí í hverri þessara námsgreina. Um lágmarksárangur í stærðfræði gilda ákvæði 2. gr.

- c) Til að hefja nám á náttúrufræðabraut skulu nemendur hafa þreytt samræmd lokapróf í íslensku, ensku, stærðfræði og náttúrufræði. Meðaltal einkunnar á samræmdu lokaprófi og skólaeinkunnar við lok grunnskóla í íslensku, stærðfræði og náttúrufræði skal vera 6,0 að lágmarki í hverri námsgrein og auk þess verður einkunn á samræmdu lokaprófi að vera 5,0 eða hærri í hverri þessara námsgreina. Um lágmarksárangur í ensku gilda sömu ákvæði og tilgreind eru í 2. gr. fyrir íslensku og stærðfræði.

4. gr.

Skólameistara er heimilt að setja skilyrði í skólanámskrá til viðbótar því sem segir í 2. gr. til inngöngu á starfsnámsbrautir. Slík skilyrði skulu miðast við frammistöðu nemenda í verk- og listgreinum í grunnskóla og/eða aðra þætti sem benda til þess að nemendur geti fullnægt þeim kröfum sem gerðar eru í viðkomandi námi.

5. gr.

Til að hefja nám á listnámsbraut þurfa nemendur að fullnægja ákvæðum 2. gr. og hafa auk þess lagt stund á listnám í grunnskóla eða sérskóla með fullnægjandi árangri að mati viðtökuskóla eða geta sýnt með öðrum hætti að námið henti þeim.

6. gr.

Nemendur sem ekki uppfylla skilyrði reglugerðar þessarar til inntöku á einstakar námsbrautir samkvæmt 2., 3., 4. eða 5. gr., eiga kost á að hefja nám á almennri námsbraut eða í sérdeildum. Að fullnægðum tilteknum skilyrðum um námsárangur að mati skólameistara viðtökuskóla geta þeir síðan haldið áfram námi á öðrum brautum framhaldsskóla.

7. gr.

Nemendur sem fullnægja inntökuskilyrðum samkvæmt reglugerð þessari hafa forgang að innritun á viðkomandi námsbraut.

Skólameistari getur heimilað nemendum, sem ekki uppfylla inntökuskilyrði brautar að fullu að hefja nám á viðkomandi námsbraut ef hann telur líkur á því að þeir standist þær kröfur sem gerðar eru um námsárangur.

8. gr.

Skólameistara er heimilt, skv. 15. gr. laga um framhaldsskóla, að veita nemendum, sem hafa náð 18 ára aldri, inngöngu á einstakar brautir framhaldsskóla þótt þeir uppfylli ekki lágmarkskröfur um námsárangur við lok grunnskóla.

9. gr.

Inntaka nemenda í framhaldsskóla er á ábyrgð skólameistara, sem samþykkir eða synjar umsóknum um skólavist. Synji skólameistari umsókn á umsækjandi rétt á rökstuðningi hans fyrir þeirri ákvörðun.

Umsókn um skólavist í framhaldsskóla skal skilað til viðkomandi framhaldsskóla eða á annan auglýstan stað á sérstöku eyðublaði sem menntamálaráðuneytið gefur út. Í umsókn skal koma fram nafn, heimilisfang og kennitala umsækjanda. Sé umsækjandi yngri en 18 ára skal fylgja staðfesting foreldris eða forráðamanns. Umsækjendur skulu skrá þann skóla og þá námsbraut sem sótt er um til vara og sérstakar óskir sem við kunna að eiga, s.s. hvort óskað er eftir táknmálstúlkun, hjólastóláaðgengi eða heimavist. Á eyðublöðunum skulu birtar þær reglur sem gilda um inntöku nemenda í framhaldsskóla.

Við mat á umsóknum ber skólameistara að taka mið af inntökuskilyrðum sem kveðið er á um í reglugerð þessari og fylgja að öðru leyti almennum hlutlægum reglum þannig að samræmis og jafnræðis sé gætt milli umsækjenda sem uppfylla sambærileg skilyrði. Ákvörðun skólameistara um inntöku nemenda í skólann úr hópi þeirra sem ekki njóta forgangsréttar samkvæmt ákvæðum reglugerðar þessarar ber að byggja á málefnalegum sjónarmiðum.

Nú getur skólameistari ekki orðið við umsókn um skólavist og ber honum þá að sjá til þess að umsókn sé framsend tímanlega til þess skóla sem sótt er um til vara.

10. gr.

Reglugerð þessi er sett samkvæmt 15. gr. laga nr. 80/1996 um framhaldsskóla og gildir um innritun í framhaldsskóla fyrir skólaárið 2001 - 2002. Þar eð námskrá grunnskóla sem tók gildi 1. júní 1999 verður þá ekki komin að fullu til framkvæmda verður þessi reglugerð endurskoðuð áður en kemur að innritun vegna skólaársins 2002 - 2003.

Ákvæði til bráðabirgða.

Á meðan ekki eru haldin samræmd lokapróf í samfélagsgreinum og náttúrufræði miðast ákvæði 3. gr., b- og c-liðar við skólaeinkunn við lok grunnskóla eingöngu.

Menntamálaráðuneytinu, 8. febrúar 2000.

Björn Bjarnason.

Guðríður Sigurðardóttir.

REGLUGERÐ

um jöfnun námskostnaðar.

1. gr.

Almenn skilyrði.

Nemendur á framhaldsskólastigi sem fullnægja eftirtöldum skilyrðum eiga rétt til námsstyrkja til jöfnunar á fjárhagslegum aðstöðumun vegna búsetu svo sem nánar er kveðið á um í reglugerð þessari:

- a) Nemandi stundar reglubundið nám á framhaldsskólastigi hér á landi, sem ekki er á háskólastigi eða gerir sambærilegar kröfur til undirbúningsmenntunar og nám á háskólastigi, enda sé um að ræða a.m.k. eins árs skipulagt nám við framhaldsskóla sem falla undir ákvæði laga um framhaldsskóla nr. 80/1996, með áorðnum breytingum. Námsstyrkjanefnd er heimilt að styrkja annað hliðstætt nám á framhaldsskólastigi.
- b) Nemandi nýtir ekki rétt til láns úr Lánasjóði íslenskra námsmanna eða nýtur hliðstæðrar fyrirgreiðslu.

2. gr.

Skilgreiningar.

Í reglugerð þessari hafa eftirfarandi hugtök þá merkingu sem hér greinir:

- a. **Reglubundið nám.** Nemandi telst hafa fullnægt skilyrði a-liðar 1. gr. hafi hann tekið próf til fullnustu a.m.k. 12 eininga námi á önn eða skóli staðfestir námsárangur með ástundunarvottorði, ef námi lýkur ekki með prófi. Ef námi er ekki lokið vegna veikinda skal skóli staðfesta móttöku á fullgildu læknisvottorði.
- b. **Sambærilegt nám.** Við mat á því hvort sambærilegt framhaldsnám verði stundað í heimabyggð eða ekki er alfarið vísað til námsbrautarlýsingar samkvæmt aðalnámskrá framhaldsskóla, þegar um nám á 1. ári samkvæmt skipulagi skóla er að ræða. Á síðari stigum framhaldsnáms er vísað til eðlis og gæða skóla eða einstakra námsáfanga að mati umsækjanda. Í fylgiskjali I er listi yfir staði þaðan sem nám á tilgreindum brautum á 1. ári telst ekki styrkhæft vegna dvalar fjarri lögheimili.
- c. **Dvalarstyrkur.** Dvalarstyrkur er þrjúþættur þ.e. ferðastyrkur, fæðisstyrkur og húsnæðisstyrkur.

3. gr.

Námsstyrkjanefnd og LÍN.

Námsstyrkjanefnd úthlutar styrkjum til styrkhæfra nemenda að jafnaði einu sinni á ári. Nefndin auglýsir eftir umsókn um námsstyrki á haustönn og skulu umsóknir berast á þar til gerðum eyðublöðum.

Gutenberg

Námsstyrkjanefnd hefur starfsstöð í húsakynnum Lánasjóðs íslenskra námsmanna og annast sjóðurinn alla umsýslu og nauðsynlega framkvæmd fyrir nefndina. LÍN tekur m.a. við umsóknum um námsstyrki, sér um úrvinnslu þeirra, leitar eftir upplýsingum frá skólum um hvort nemandi teljist hafa stundað reglubundið nám, sbr. 2. gr., og annast útborgun námsstyrkja.

Til staðfestingar á því að nemandi stundi reglubundið nám á framhaldsskólastigi ber viðkomandi framhaldsskóla, að ósk námsstyrkjanefndar, að láta nefndinni í té upplýsingar þar að lútandi áður en útborgun námsstyrkja fer fram.

Miða skal við að útborgun námsstyrkja fari fram í tvennu lagi eða jafnskjótt og framhaldsskólar staðfesta námsárangur eða námsástundun nemandans í lok haustannar og í lok vorannar.

Athugasemdir við niðurstöður námsstyrkjanefndar skulu vera skriflegar og studdar gögnum eftir eðli máls. Þær skulu berast innan 30 daga frá birtingu á niðurstöðu nefndarinnar.

4. gr.

Dvalarstyrkir.

Þeir sem ekki geta stundað sambærilegt nám frá lögheimili sínu og dvelja þess vegna fjarri lögheimili og fjölskyldu sinni geta átt rétt á dvalarstyrk. Fullur dvalarstyrkur nær til ferðastyrks, fæðisstyrks og húsnæðisstyrks. Námsstyrkjanefnd ákveður upphæð dvalarstyrks. Skilyrði dvalarstyrks er að dvalarstaður nemanda vegna náms sé a.m.k. 30 km frá lögheimili hans og foreldra eða forráðamanna (annars eða beggja).

Áður en útborgun fer fram í lok haustannar ákveður námsstyrkjanefnd upphæð fulls dvalarstyrks með hliðsjón af heildarfjárhæð sem veitt er til jöfnunar á námskostnaði á fjárlögum ár hvert.

Námsstyrkjanefnd er heimilt að víkja frá skilyrði um búsetu fjarri foreldri eða forráðamanni, sbr. 2. mgr., ef eitthvert eftirtalinna atriði er uppfyllt:

- 1) lögheimilishúsnæði er í eigu námsmanns;
- 2) námsmaður hefur sótt fulla vinnu frá lögheimili sínu og hefur samfellt verið lengur en 7,5 mánuði á vinnumarkaði;
- 3) námsmaður og maki hafa barn á framfæri sínu, maki dvelur í lögheimilshúsnæði og skráð sambúð á lögheimili hefur varað í a.m.k. eitt ár.

5. gr.

Svæðaskipting.

Upphæð dvalarstyrks tekur mið af lögheimili og er landinu skipt í þrjú svæði: svæði A (höfuðborgarsvæðið og Akureyri); svæði B (sveitarfélög og nágrennabyggðir með framhaldsskóla); svæði C (önnur byggðalög). Í fylgiskjali II er gerð nánari grein fyrir svæðaskiptingunni.

Námsstyrkjanefnd er heimilt að veita allt að 15% uppbót á fullan dvalarstyrk til nemenda sem eiga lögheimili á svæði B og allt að 30% uppbót á fullan dvalarstyrk til nemenda sem eiga lögheimili á svæði C.

6. gr.

Styrkir vegna skólaaksturs.

Þeir nemendur sem stunda nám við framhaldsskóla utan höfuðborgarsvæðis, sbr. skilgreiningu í fylgiskjali II og sækja nám frá lögheimili fjarri skóla geta átt rétt á styrk vegna skólaaksturs. Heildarupphæð styrkja vegna skólaaksturs er ákveðin í fjárlögum ár hvert.

Styrkir vegna skólaaksturs skulu annars vegar renna til tiltekinna skóla sem skipuleggja akstur fyrir nemendur og hins vegar beint til nemenda enda uppfylli þeir eftirtalin skilyrði:

- 1) sækja framhaldsskóla sem eru á svæði B, sbr. 5. gr., og geta ekki nýtt sér skipulagðan akstur á vegum skóla;
- 2) sækja skóla frá lögheimili sínu og lögheimili foreldra eða forráðamanna, annars eða beggja;
- 3) lögheimili er ekki í nágrenni skóla, sbr. yfirlit á fylgiskjali III yfir staði, sem teljast í nágrenni skóla í þessu samhengi.

Námsstyrkjanefnd er heimilt að víkja frá skilyrði um búsetu hjá foreldri eða forráðamanni, sbr. 2. tl. 2. mgr., ef eitthvert skilyrði 4. mgr. 4. gr. er uppfyllt.

Námsstyrkjanefnd skal í upphafi árs auglýsa eftir umsóknum frá skólum sem áhuga hafa á að skipuleggja daglegan akstur framhaldsskólanemenda næstkomandi skólaár. Útborgun styrkja til skóla skal lokið fyrir 1. desember ár hvert. Áður en úthlutun styrkja beint til nemenda fer fram í lok haustannar ákveður námsstyrkjanefnd upphæð styrksins með hliðsjón af fjárlögum ár hvert.

7. gr.

Gildistaka

Reglugerð þessi er sett samkvæmt 6. gr. laga nr. 23/1989 um ráðstafanir til jöfnunar á námskostnaði og öðlast þegar gildi. Jafnframt fellur úr gildi reglugerð nr. 779/1999.

Menntamálaráðuneytinu, 24. október 2000.

Björn Bjarnason.

Guðríður Sigurðardóttir.

SKRÁ YFIR LÖGGILTAR IÐNGREINAR SBR. REGLUGERÐ NR. 940/1999

Löggiltum iðngreinum er skipað í iðn-
greinaflokka sem hér segir :

BYGGINGA- OG MANNVIRKJA- GREINAR.

húsasmíði
húsgagnabólstrun
húsgagnasmíði
málaraíðn
múraraíðn
pípulagnir
veggfóðrun

FARARTÆKJA- OG FLUTNINGS- GREINAR

bifreiðasmíði
bifvélavirkjun
bílamálun

HÖNNUN, LISTIÐN OG HAND- VERKSGREINAR

feldskurður
glerslípun og speglagerð
gull- og silfursmíði
hattasaumur
hljóðfærasmíði
klæðskurður karla
klæðskurður kvenna
leturgroftur
myndskurður
skósmíðaiðn
steinsmíði
söðlasmiði
úrsmíði

MATVÆLA- OG VEITINGA- GREINAR

bakaraíðn
framreiðsluiðn
kjötiðn
kökugerð
matreiðsla
mjólkuriðn

MÁL- , VÉLTÆKNI- OG FRAM- LEIÐSLUGREINAR

blikksmíði
flugvélavirkjun
málmsteypa
mótasmíði
netagerð
rennismíði
skipa- og bátasmíði
stálsmíði
stálskipasmíði
stálvirkjasmíði
málmsuða, sérgrein
vélvirkjun
kæli- og frystivélavirkjun, sérgrein

NÁTTÚRUNÝTING

skrudgarðyrkja

RAFÍÐNGREINAR

rafeindavirkjun
rafveituvirkjun
rafvélavirkjun
rafvirkjun
símsmíði

UPPLÝSINGA- OG FJÖLMIÐLA- GREINAR

bókband
ljósmyndun
prentsmíð
prentun

ÞJÓNUSTUGREINAR

hársnyrtiíðn
snyrtifræði
tannsmíði

